

**SZÉKESFEHÉRVÁR MEGYEI JOGÚ VÁROS
ÖNKORMÁNYZATÁNAK**

**ESÉLYEGYENLŐSÉGI
PROGRAMJA
2012-2016.**





TARTALOMJEGYZÉK

I. BEVEZETÉS	6
II. ESÉLYEGYENLŐSÉGI PROGRAM SZABÁLYOZÁSI HÁTTERE ÉS ALAPELVEI	7
1.1./ Az Esélyegyenlőségi Program tartalmi részei:.....	7
1.2./ Az Esélyegyenlőségi Programhoz kapcsolódó önkormányzati dokumentumok:.....	7
1.3./ Székesfehérvár Megyei Jogú Város Önkormányzatának alapelvei az esélyegyenlőség biztosítása érdekében:	8
1.4./ Az esélyegyenlőség programhoz felhasznált irodalom:	9
III. SZÉKESFEHÉRVÁR MEGYEI JOGÚ VÁROS ÁLTALÁNOS TÁRSADALMI HELYZETKÉPE	10
1.1./ Székesfehérvár földrajzi elhelyezkedése:.....	10
1.2./ Székesfehérvár gazdasági jellemzői:.....	10
1.3./ Demográfiai adatok:.....	11
IV. ESÉLYEGYENLŐSÉG SZEMPONTBÓL HÁTRÁNYOS HELYZETŰ TÁRSADALMI CÉLCSOPORTOK:	13
1.1./ <u>Fogyatékkal élők általános helyzetképe:</u>	13
1.2./ <u>Fogyatékkal élők szociális ellátása az alábbi helyeken igényelhető a rászorultak számára Székesfehérváron (a szociális intézmények címlistáját lásd: az 1. és 2. sz. mellékletben):</u>	15
1.2.1./ Étkeztetés:	15
1.2.2./ Házi segítségnyújtás:	15
1.2.3./ Családsegítés:	15
1.2.4./ Jelzőrendszeres házi segítségnyújtás:.....	15
1.2.5./ Támogató szolgáltatás:	15
1.2.6./ Nappali ellátás:.....	16
1.2.7./ Ápolást, gondozást nyújtó intézmény:	16
1.2.8./ Átmeneti elhelyezést nyújtó intézmények:.....	16
1.2.9./ Lakóotthoni ellátás:	17
1.3./ <u>Fogyatékkal élők gyermekvédelmi és közoktatási ellátása az alábbi helyeken igényelhető a rászorultak számára Székesfehérváron:</u>	17
1.4./ <u>Az önkormányzat fenntartásában lévő közintézmények akadálymentesítettsége:</u>	18
1.5./ <u>Hiányosságok, fejlesztendő területek, intézkedési terv:</u>	18
1.6./ <u>Megvalósítás költségvetési forrása:</u>	18
1.7./ <u>Felelős, határidő:</u>	18
2.1./ <u>Idősek általános helyzetképe:</u>	19
2.2./ <u>Idősek szociális ellátása az alábbi helyeken igényelhető a rászorultak számára Székesfehérváron (a szociális intézmények címlistáját lásd: az 1. és 2. sz. mellékletben):</u>	21
2.2.1./ Étkeztetés:	21
2.2.2./ Házi segítségnyújtás:	21
2.2.3./ Családsegítés:	21
2.2.4./ Jelzőrendszeres házi segítségnyújtás:.....	21
2.2.5./ Támogató szolgáltatás:	21
2.2.6./ Nappali ellátás:.....	21
2.2.7./ Ápolást, gondozást nyújtó intézmény:	21



**SZÉKESFEHÉRVÁR MEGYEI JOGÚ VÁROS ÖNKORMÁNYZATÁNAK
ESÉLYEGYENLŐSÉGI PROGRAMJA
2012-2016.**

3

2.2.8./	Átmeneti elhelyezést nyújtó intézmények:.....	23
2.3./	<u>Hiányosságok, fejlesztendő területek, intézkedési terv:</u>	24
2.4./	<u>Megvalósítás költségvetési forrása:</u>	24
2.5./	<u>Felelős, határidő:</u>	24
3.1./	<u>Hajléktalanok általános helyzetképe:</u>	25
3.2./	<u>Hajléktalanok szociális ellátása az alábbi helyeken igényelhető a rászorultak számára Székesfehérváron (a szociális intézmények címlistáját lásd: az 1. és 2. sz. mellékletben):</u>	26
3.2.1./	Étkeztetés:.....	26
3.2.2./	Utcai szociális munka:.....	26
3.2.3./	Nappali ellátás:.....	27
3.2.4./	Átmeneti elhelyezést nyújtó intézmények:.....	27
3.3./	<u>Hiányosságok, fejlesztendő területek, intézkedési terv:</u>	28
3.4./	<u>Megvalósítás költségvetési forrása:</u>	28
3.5./	<u>Felelős, határidő:</u>	28
4.1./	<u>Pszichiátriai és szenvedélybetegek általános helyzetképe:</u>	29
4.2./	<u>Pszichiátriai és szenvedélybetegek szociális ellátása az alábbi helyeken igényelhető a rászorultak számára Székesfehérváron (a szociális intézmények címlistáját lásd: az 1. és 2. sz. mellékletben):</u>	30
4.2.1./	Étkeztetés:.....	30
4.2.2./	Házi segítségnyújtás:.....	30
4.2.3./	Családsegítés:.....	30
4.2.4./	Jelzőrendszeres házi segítségnyújtás:.....	30
4.2.5./	Támogató szolgáltatás:.....	31
4.2.6./	Nappali ellátás:.....	31
4.2.7./	Közösségi ellátások:.....	31
4.3./	<u>Hiányosságok, fejlesztendő területek, intézkedési terv:</u>	31
4.4./	<u>Megvalósítás költségvetési forrása:</u>	32
4.5./	<u>Felelős, határidő:</u>	32
5.1./	<u>Összehasonlítás szociális ellátást nyújtó intézmények kihasználtsága tekintetében:</u>	33
5.1.1./	Nappali ellátások:.....	33
6.1./	<u>Szegénységben élők szociális és gyermekjóléti pénzbeli és természetbeni támogatásának általános helyzetképe:</u>	35
6.1.1.	<u>Szociális támogatások helyzetképe:</u>	35
6.1.1.2./	<u>Hiányosságok, fejlesztendő területek, intézkedési terv:</u>	45
6.1.1.3./	<u>Megvalósítás költségvetési forrása:</u>	45
6.1.1.4./	<u>Felelős, határidő:</u>	45
6.1.2.	<u>Gyermekjóléti támogatások helyzetképe:</u>	45
6.1.2.2./	<u>Hiányosságok, fejlesztendő területek, intézkedési terv:</u>	48
6.1.2.3./	<u>Megvalósítás költségvetési forrása:</u>	48
6.1.2.4./	<u>Felelős, határidő:</u>	48



**SZÉKESFEHÉRVÁR MEGYEI JOGÚ VÁROS ÖNKORMÁNYZATÁNAK
ESÉLYEGYENLŐSÉGI PROGRAMJA
2012-2016.**

4

7.1./	<u>Nők általános helyzetképe:</u>	48
7.1.1./	Nemek egyenlősége:	49
7.1.2./	Társadalmi problémák, nemek közötti különbségek:	49
7.1.3./	Nemek munkaerő-piaci esélyegyenlőtlensége:	49
7.1.4./	Nemek jövedelmi helyzete:	51
7.1.5./	Nemek iskolai végzettsége:	51
7.1.6./	Nők és az erőszak:	51
7.1.7./	Nők és férfiak esélyegyenlőtlenségének csökkentése:	51
7.2./	<u>Hiányosságok, fejlesztendő területek, intézkedési terv:</u>	51
8.1./	<u>Romák általános helyzetképe:</u>	52
8.2./	<u>Hiányosságok, fejlesztendő területek, intézkedési terv:</u>	53
8.3./	<u>Megvalósítás költségvetési forrása:</u>	53
8.4./	<u>Felelős, határidő:</u>	53
9.1./	<u>Munkanélküliek általános helyzetképe:</u>	54
9.2./	<u>Hiányosságok, fejlesztendő területek, intézkedési terv:</u>	58
10.1./	<u>Lakhatás általános helyzetképe:</u>	58
10.2./	<u>Hiányosságok, fejlesztendő területek, intézkedési terv:</u>	60
10.3./	<u>Megvalósítás költségvetési forrása:</u>	60
10.4./	<u>Felelős, határidő:</u>	60
11.1./	<u>Gyermekvédelem :</u>	60
11.1.1./	<u>Bölcsődei ellátás (célcsoport: 0- 3 éves korú kisgyermek):</u>	60
11.1.1.1./	<u>Helyzetelemzés:</u>	60
11.1.1.2./	<u>Hiányosságok, fejlesztendő területek, intézkedési terv:</u>	62
11.1.1.3./	<u>Megvalósítás költségvetési forrása:</u>	62
11.1.1.4./	<u>Felelős, határidő:</u>	62
11.1.2./	<u>Családi napközi (célcsoport: 20 hetestől 14 éves korú gyermek):</u>	62
11.1.2.1./	<u>Helyzetelemzés:</u>	62
11.1.2.2./	<u>Hiányosságok, fejlesztendő területek, intézkedési terv:</u>	63
11.1.3./	<u>Családi- és házi gyermekfelügyelet (célcsoport: 2 - 4 éves korú gyermek):</u>	63
11.1.3.1./	<u>Helyzetelemzés:</u>	63
11.1.3.2./	<u>Hiányosságok, fejlesztendő területek, intézkedési terv:</u>	64
11.1.4./	<u>Gyermekek átmeneti gondozása (célcsoport: 0 - 18 éves korú gyermek):</u>	64
11.1.4.1./	Helyettes szülői ellátás:	64
11.1.4.1.1./	<u>Helyzetelemzés:</u>	64
11.1.4.1.2./	<u>Hiányosságok, fejlesztendő területek, intézkedési terv:</u>	64
11.1.4.2./	Gyermekek átmeneti otthona:	64
11.1.4.2.1./	<u>Helyzetelemzés:</u>	64
11.1.4.2.2./	<u>Hiányosságok, fejlesztendő területek, intézkedési terv:</u>	64
11.1.4.2.3./	<u>Megvalósítás költségvetési forrása:</u>	65
11.1.4.2.4./	<u>Felelős, határidő:</u>	65



**SZÉKESFEHÉRVÁR MEGYEI JOGÚ VÁROS ÖNKORMÁNYZATÁNAK
ESÉLYEGYENLŐSÉGI PROGRAMJA
2012-2016.**

5

11.1.4.3./	Családok átmeneti otthona:	65
11.1.4.3.1./	<u>Helyzetelemzés:</u>	65
11.1.4.3.2./	<u>Hiányosságok, fejlesztendő területek, intézkedési terv:</u>	65
11.1.4.3.3./	<u>Megvalósítás költségvetési forrása:</u>	65
11.1.4.3.4./	<u>Felelős, határidő:</u>	65
11.2./	Gyermekvédelmi szakellátás:.....	65
11.2.1./	<u>Helyzetelemzés:</u>	65
11.2.1.2./	<u>Hiányosságok, fejlesztendő területek, intézkedési terv:</u>	66
11.3./	Gyermekjóléti szolgáltatás és gyermekjóléti szolgálat:	66
11.3.1./	<u>Helyzetelemzés:</u>	66
11.3.2./	<u>Hiányosságok, fejlesztendő területek, intézkedési terv:</u>	69
11.3.3./	<u>Megvalósítás költségvetési forrása:</u>	69
11.3.4./	<u>Felelős, határidő:</u>	69
12.1./	<u>Egészségügyi ellátás általános helyzetképe:</u>	69
12.1.1./	Egészségügyi alapellátás:	69
12.1.2./	Egészségügyi szakellátás:.....	70
12.1.2.1./	Járóbeteg-szakellátás:	70
12.1.2.2./	Fekvőbeteg-szakellátás:.....	71
12.1.1.2./	<u>Hiányosságok, fejlesztendő területek, intézkedési terv:</u>	73
12.1.1.3./	<u>Megvalósítás költségvetési forrása:</u>	73
12.1.1.4./	<u>Felelős, határidő:</u>	73
13.1./	<u>Közoktatási ellátás általános helyzetképe:</u>	73
13.1.1./	Óvodai ellátás:.....	75
13.1.2./	Alapfokú feladat-ellátás:	75
13.1.3./	Középfokú feladatellátás:	76
13.1.4./	Közoktatási feladatok összegzése:	77
13.2./	<u>Hiányosságok, fejlesztendő területek, intézkedési terv:</u>	78



I. BEVEZETÉS

Az esélyegyenlőség a társadalom számára fontos érték. Segíti elérni azt a célt, hogy megkülönböztetés nélkül mindenkinek esélye legyen a munkavállalásra, a karrierre, a jó minőségű szolgáltatások elérésére, függetlenül attól, hogy nő vagy férfi, egészséges vagy fogyatékkal élő, milyen a származása vagy anyagi helyzete, illetve életkora. Az egyenlő bánásmód elvének betartása, a társadalmi egyenlőtlenség csökkentése társadalmunk és az Európai Unió elvárásai alapján elsősorban a települések feladata. Az Országgyűlés elismerte minden ember jogát ahhoz, hogy egyenlő méltóságú személyként élhessen, hogy hatékony jogvédelmet biztosítson a hátrányos megkülönböztetést elszenvedők számára, valamint kinyilvánította, hogy az esélyegyenlőség előmozdítása elsősorban állami feladat.

Az esélyegyenlőség alapját a **Magyarország Alaptörvénye** (továbbiakban: Alaptörvény) **XV. cikkének (2) bekezdése** adja, mely szerint **Magyarország az alapvető jogokat mindenkinek bármely megkülönböztetés, nevezetesen faj, szín, nem, fogyatékoság, nyelv, vallás, politikai vagy más vélemény, nemzeti vagy társadalmi származás, vagyoni, születési vagy egyéb helyzet szerinti különbségtétel nélkül biztosítja.** Az Alaptörvény XV. cikkének (4) bekezdése alapján Magyarország az esélyegyenlőség megvalósulását külön intézkedésekkel segíti.

Tekintettel a Magyar Köztársaság Alkotmányának idevonatkozó rendelkezéseire, valamint a Köztársaság nemzetközi kötelezettségeire, és az európai közösségi jog vívmányaira, az Országgyűlés megalkotta **az egyenlő bánásmódról és az esélyegyenlőség előmozdításáról szóló 2003. évi CXXV. törvényt** (továbbiakban Esélytv.). Az Esélytv. **szerint az esélyegyenlőségi program célja**, hogy az élet valamennyi területén megelőzze a hátrányos megkülönböztetést, és elősegítse az egyes társadalmi csoportok tagjainak esélyegyenlőségét, mely a Kormány, az önkormányzatok és ezek intézményei, civil szervezetek és magánszemélyek feladata.

Az Esélytv. 63. § (4) bekezdése értelmében: az ötven főnél több személyt foglalkoztató **költségvetési szervek** és többségi állami tulajdonban álló jogi személyek **kötelesek esélyegyenlőségi tervet elfogadni.**

Az Esélytv. 63/A. § (1) bekezdése értelmében „**a helyi önkormányzat**, valamint a többcélú kistérségi társulás – a külön jogszabályban meghatározott szempontok figyelembevételével – **öt évre szóló helyi esélyegyenlőségi programot fogad el.**”

Az Esélytv. 63/A. § (4) bekezdése értelmében a helyi esélyegyenlőségi program időarányos megvalósulását, illetve a helyzetelemzés esetleges megváltozását **kétévente** át kell tekinteni, az áttekintést követően szükség esetén a helyi esélyegyenlőségi programot **felül kell vizsgálni.**

A helyi önkormányzat az államháztartás alrendszeréből, az európai uniós forrásokból, illetve a nemzetközi megállapodás alapján finanszírozott egyéb programokból származó, egyedi döntés alapján nyújtott, pályázati úton odaítélt támogatásban – 2011. december 31. napját követően meghirdetett pályázatok esetében – csak akkor részesülhet, ha az Esélytv. rendelkezéseinek megfelelően hatályos helyi esélyegyenlőségi programmal rendelkezik.

A helyi esélyegyenlőségi program elemzi a településen a hátrányos helyzetű csoportok helyzetének alakulását, meghatározza az e csoportok esélyegyenlőségét elősegítő célokat, a célok eléréséhez szükséges feladatokat és forrásokat, és a végrehajtáshoz szükséges határidőket.



II. ESÉLYEGYENLŐSÉGI PROGRAM SZABÁLYOZÁSI HÁTTERE ÉS ALAPELVEI

1.1./ Az Esélyegyenlőségi Program tartalmi részei:

Az Esélytv. 63/A. § (2) értelmében a **helyi esélyegyenlőségi programban helyzetelemzést kell készíteni a hátrányos helyzetű társadalmi csoportok oktatási, lakhatási, foglalkoztatási, egészségügyi és szociális helyzetéről**, illetve meg kell határozni a helyzetelemzés során feltárt problémák komplex kezelése érdekében **szükséges intézkedéseket**. A programalkotás során gondoskodni kell a helyi esélyegyenlőségi program és a helyi önkormányzat által készítendő egyéb fejlesztési tervek, koncepciók, továbbá a közoktatási esélyegyenlőségi terv összhangjáról. A helyi esélyegyenlőségi program elkészítése során **kiemelt figyelmet kell fordítani:**

- a) az egyenlő bánásmód követelményének érvényesülését segítő intézkedésekre,
- b) az oktatás és a képzés területén a jogellenes elkülönítés megelőzésére, illetve az azzal szembeni fellépésre, továbbá az egyenlő esélyű hozzáférés biztosításához szükséges intézkedésekre,
- c) a közszolgáltatásokhoz, valamint az egészségügyi szolgáltatásokhoz való egyenlő esélyű hozzáférés biztosításához szükséges intézkedésekre,
- d) olyan intézkedésekre, amelyek csökkentik a hátrányos helyzetűek munkaerő-piaci hátrányait, illetve javítják foglalkoztatási esélyeiket.

1.2./ Az Esélyegyenlőségi Programhoz kapcsolódó önkormányzati dokumentumok:

- ✓ Humán erőforrás Fejlesztési Stratégia 2001.¹
- ✓ Ifjúsági Koncepció²
- ✓ Közbiztonsági koncepció, intézkedési terv³
- ✓ Lakáskoncepció felülvizsgálata⁴
- ✓ Oktatási feladat-ellátási, intézményhálózat-működtetési és fejlesztési terv 2007-2012.⁵
- ✓ Települési Közoktatási Esélyegyenlőségi Intézkedési terve 2007-2013.⁶
- ✓ Szociális térkép
- ✓ Szociális Szolgáltatástervezési koncepció 2010-2015.⁷
- ✓ Ifjúsági Cselekvési program⁸
- ✓ Integrált Városfejlesztési Stratégia⁹
- ✓ Sport koncepció¹⁰
- ✓ Egészségfejlesztési Terv¹¹

¹ Elfogadta: Székesfehérvár Megyei Jogú Város Önkormányzat Közgyűlése (továbbiakban: Közgyűlés) a 119/2001. (III. 29.) sz. határozatával

² Elfogadta: Közgyűlés a 23/A/B/2000. (I. 27.) sz. határozatával

³ Elfogadta: Közgyűlés a 394/2005. (XI. 17.) sz. határozatával

⁴ Elfogadta: Közgyűlés a 341/2003. (XI. 20.) sz. határozatával

⁵ Elfogadta: Közgyűlés a 114/2007. (IV. 26.) sz. határozatával, annak felülvizsgálatát a 145/2011. (III.31.) sz. határozatával

⁶ Elfogadta: Közgyűlés a 439/2007. (XI. 29.) sz. határozatával

⁷ Elfogadta: Közgyűlés a 255/2010. (IV.29.) sz. határozatával

⁸ Elfogadta: Közgyűlés a 11/2001. (I. 18.) sz. határozatával

⁹ Elfogadta: Közgyűlés a 136/2008. (III. 20.) sz. határozatával, annak módosítását a 859/2009. (XII. 3.) sz. határozatával

¹⁰ Elfogadta: Közgyűlés a 87/2009. (III. 26.) sz. határozatával, annak felülvizsgálatait, a 839/2009. (XII.03.) sz., valamint a 183/2011. (IV. 20.) sz. határozatával

¹¹ Elfogadta: Közgyűlés a 15/2011. (I.27.) sz. határozatával



1.3./ Székesfehérvár Megyei Jogú Város Önkormányzatának alapelvei az esélyegyenlőség biztosítása érdekében:

- ✓ A Közgyűlés és szervei döntésein keresztül kifejezi elkötelezettségét az esélyegyenlőség területén annak érdekében, hogy a város valamennyi polgára a törvényben rögzített jogaival élni tudjon.
- ✓ Elkötelezett az egyenlő esélyek biztosítása iránt. Minden polgár számára lehetővé kívánja tenni, hogy megkülönböztetés nélkül dolgozhasson, tanulhasson és élhessen a településen. A lehetőségeihez mérten megtesz mindent annak érdekében, hogy megakadályozza bárki áldozattá válását.
- ✓ A város polgárai – nemre, vallásra, nemzeti, etnikai hovatartozásra, politikai vagy más véleményre, korra, a cselekvőképesség hiányára vagy korlátozottságára, fogyatékkosságára tekintet nélkül – jogosultak igénybe venni valamennyi szolgáltatást és ellátást.
- ✓ Elutasít mindennemű hátrányos megkülönböztetést és előítéletet. Az Önkormányzat és intézményei a megkülönböztetés elleni küzdelemben vezető szerepet vállalnak és ahol csak lehetséges, segítenek leküzdeni a diszkriminatív akadályokat.
- ✓ Elsődleges feladata a védelem, amely az egyén, a család, a köz és a helyi társadalom védelmét jelenti. Az önkormányzat a helyi társadalom zavartalan együttélését, működését szolgálja.
- ✓ A város valamennyi polgárának joga van az emberhez méltó életre. A szociális biztonság megteremtésére kell törekedni annak érdekében, hogy senki ne szenvedjen szükségét, illetve a szükségét szenvedők ne maradjanak ellátás nélkül.
- ✓ Törekedni kell a relatív biztonság érvényre juttatására, vagyis arra, hogy bármely társadalmi „kockázat” bekövetkeztekor, szociális szükséghelyzetben az egyén, a család életszínvonala lehetőség szerint ne süllyedjen túlságosan nagyot.
- ✓ Erősíteni kell a szociálpolitikai beavatkozások preventív jellegét annak érdekében, hogy megelőzzük, és megakadályozzuk a negatív következményekkel járó helyzetek kialakulását.
- ✓ Minden segítséget meg kell adni, hogy a rászoruló minél tovább saját lakásában, környezetében élhessen. Biztosítani szükséges az állandóságot, és az érzelmi biztonságot.
- ✓ Differenciáltan kell nyújtani a szociális szolgáltatásokat és ellátásokat annak érdekében, hogy mindenki olyan szolgáltatásban és ellátásban részesüljön, melyet szükségletei indokolnak és a jogosult ott és olyan mértékben kapja meg a támogatást, ahol az a számára a legmegfelelőbb. Fontos elv, hogy az ellátás minden esetben egyénre szabott legyen.
- ✓ Koordináló, szervező, együttműködő szerepet kíván betölteni a nem állami, egyházi és civil szervezetekkel. Ösztönözi a hátrányos helyzetű csoportokat és egyéneket, hogy vegyenek részt a közösség életében.
- ✓ A jogszabályokban meghatározott, ilyen irányú kötelező feladatok ellátásán túl Székesfehérvár város a társszervekkel, civil szerveződésekkel, egyházakkal, önszerveződésekkel, társulásaival, egyesületeivel és alapítványaival együttműködve közösen törekszik érvényre juttatni az esélyegyenlőség eszméjét a társadalmi élet minden területén.

A fentiek alapján Székesfehérvár Megyei Jogú Város Önkormányzata valamennyi polgára számára biztosítani szükséges az esélyegyenlőséget az élet valamennyi területén függetlenül a nemi, faji, vallási hovatartozására, az életkorára, a szexuális irányultságára és fogyatékkosságára.



Törekedni kell arra, hogy a közszolgáltatások egyenlő feltételekkel legyenek elérhetők a lakosság számára. A fizikai hozzáférés megkönnyítése érdekében az épületeket a költségvetés biztosította keretek között akadálymentesíteni szükséges. Törekedni kell, hogy az új épületek megfeleljenek az akadálymentesítési előírásoknak, valamint az akadálymentesített kommunikációs rendszereket használhassák a szolgáltatásokat igénybe vevők. Ezen cél elérése érdekében az Országos Esélyegyenlőségi Hálózat részeként 2004. május 27. napjától működik Székesfehérváron az önkormányzat fenntartásában az **Esélyek Háza – Székesfehérvár Fejér Megyei Esélyegyenlőségi Koordinációs Iroda** (továbbiakban: Esélyek Háza), melynek **feladata:**

- A diszkriminációt elszenvedett vagy az azzal fenyegetett társadalmi rétegek (nők, fogyatékkal élők, romák, gyermekek, idősek, hátrányos helyzetű térségeken élők) közvetlen és közvetett támogatása, társadalmi integrációjának elősegítése,
- Közvélemény formálása a társadalomban meglévő előítéletek leküzdése, valamint a társadalmi szolidaritás erősítése érdekében,
- Partnerség-építés, és a hálózatfejlesztési, koordinációs feladatok ellátása az esélyegyenlőség területén tevékenykedő civil szervezetek, valamint az önkormányzatok és munkáltatók közötti programokon, rendezvényeken, pályázatok benyújtásakor, információáramlásban, egyéb együttműködési területen.
- A módszertani munka, az esélyegyenlőség kommunikálása társadalmi és szakmai szinten, a hálózatépítés, a koordináció és a folyamatos kapcsolattartás,
- Szakmai műhelyek, képzések, konferenciák, tréningek szervezése,
- Szociális információs szolgálat működtetése.

Az Esélyek Háza szervezésében évente megrendezésre kerül a Fejér Megyei Esélyegyenlőségi Hónap, melynek keretében különböző helyszíneken programokkal, foglalkozásokkal várják az érdeklődőket.

1.4./ Az esélyegyenlőség programhoz felhasznált irodalom:

A helyzetelemzéshez felhasznált adatok, információk gyűjtése többféle módszerrel történt. Előzetesen a vonatkozó jogszabályokban, törvényi rendelkezésekben foglaltak figyelembevétele történt meg, majd Székesfehérvár Megyei Jogú Város Önkormányzatának rendeletei, határozatai, elkészült koncepciói, valamint dokumentumai. Ezen túl felhasználásra kerültek a Központi Statisztikai Hivatal (továbbiakban: KSH), Országos Nyugdíjfolyósító Igazgatóság (továbbiakban: ONYF), Fejér Megyei Kormányhivatal Munkaügyi Központja - Nemzeti Foglalkoztatási Szolgálat (továbbiakban: NFSZ), a Nemzeti Rehabilitációs és Szociális Hivatal (továbbiakban: NRSZH), valamint Székesfehérvár Megyei Jogú Város Polgármesteri Hivatala nyilvántartásainak adatai. Székesfehérvár Megyei Jogú Város Önkormányzatának Szociális Szolgáltatástervezési Koncepciójában 2010-2015., valamint a Települési Közoktatási Esélyegyenlőségi Intézkedési tervében 2007-2013. rögzített intézkedések ismételtelen nem kerülnek e programban kifejtésre.



III. SZÉKESFEHÉRVÁR MEGYEI JOGÚ VÁROS ÁLTALÁNOS TÁRSADALMI HELYZETKÉPE

1.1./ Székesfehérvár földrajzi elhelyezkedése:

Székesfehérvár Magyarország és Közép-Kelet Európa egyik legrégebb, leggazdagabb történelmi múltú városa, a középkorban a magyar királyok koronázó és temetkezési helye. Fejér megye székhelye, kulturális és gazdasági központja. Székesfehérvár közigazgatási területe 171 négyzetkilométer. Nagyszerű földrajzi elhelyezkedéséből adódóan – hiszen a Rómából a Baltikumba vezető kereskedelmi út, másrészt pedig Európából a Szentföldre vezető bevonulási útvonal mentén található – a város fejlődni tudott. A XII. század elején a Johannita rend települt itt le, amely ispotályt és iskolát működtetett.

Flamand és vallon mintára itt alakult ki az önkormányzatiságnak az a rendszere, amely évszázadokon keresztül érvényesült Magyarországon. Székesfehérvár a Dunántúl második legnagyobb kiterjedésű települése. Itt él a megye lakosságának közel 40 százaléka. A megyeszékhely egyben püspöki székhely is. A Nemzeti Emlékhely mellett a középkori alapokra épült barokk város Budapest és a Balaton között félúton fekszik, a Móri-árok déli végénél, a Velencei-tótól 10 km-re. Budapest felől a 7-es főúton, illetve az M7-es autópályán érhető el. Vasúton Budapest felől a nagykanizsai vonalon közelíthető meg. A városból kiinduló közutak 12 irányba vezetnek.

Az 1990-es évek elején jelentkező gazdasági átalakulás nem kerülte el Székesfehérvárt sem. A bekövetkezett rendszerváltás átstrukturálta a gazdaságot, megváltozott, átalakult a lakosság foglalkoztatása, az üzemek, vállalatok bezárása következtében megjelent a munkanélküliség. Székesfehérvár ma újra jelentős ipari és kereskedelmi központ. A város az ország egyik legdinamikusabban fejlődő települése, ahol az utóbbi tíz évben mintegy kétmilliárd dollárt kitevő tőkebefektetés történt. A hangsúlyozottan környezetkímélő tevékenységet folytató új üzemek a város külterületein elhelyezkedő ipari zónákban kaptak helyet. A 18-19. században épült belváros, a székesfehérvári polgárok büszkesége szerencsére megőrizte régi báját, hangulatát. Székesfehérvárt történelmi emlékü, méltóságteljes templomai, művészi értékű barokk, copf és rokokó stílusú patrícius házai, gazdag múzeumai és képtárai teszik vonzó idegenforgalmi célponttá.

1.2./ Székesfehérvár gazdasági jellemzői:

Az 1990-es években a tulajdonviszonyok átalakítására, a privatizációra, a külföldi tőkebevonásra alapozott új fejlődési pálya alapvetően „mennyiségi” növekedést hozott Székesfehérvár életében. A mennyiségi növekedést jelzi, hogy Székesfehérvár – sikeresen kihasználva gazdaságfejlesztési és befektetés ösztönzési lehetőségeit –, az országban az egyik legnagyobb vidéki külföldi befektetői területté vált. A mennyiségi növekedés azonban csak részben párosult „minőségi” fejlődéssel. A kialakult fejlődési pálya keretében nem jött létre a lakosság széles rétegeinek jóléte. Nem vagy csak korlátozottan került sor a környezetvédelem, a térségi és városi társadalmi és kulturális élet, illetve kapcsolatok infrastrukturális és intézményes feltételei fejlődésére.



A 2008-as évben kezdődő gazdasági válság Székesfehérváron is éreztette hatását. A gazdasági szerkezet átalakítása, a gazdasági szereplők által megtermelt javak, áruk és szolgáltatások értékesítésének drasztikus visszaesése egyértelműen a munkanélküliség növekedését eredményezte. A munkanélküliség mind anyagilag, mind pszichésen jelentős terhet ró az egyénre, és családjára. Megszüntetésére nincs mód, de a gazdaság alapvető feladata a munkanélküliség kezelése, a velejáró feszültségek enyhítése a passzív, munkanélküli ellátás rendszerével. Székesfehérvár városnak **egyik legfontosabb feladata a foglalkoztatási szint emelése** az aktív foglalkoztatáspolitikai eszközök segítségével és a munkába helyezéssel.

1.3./ Demográfiai adatok:

2011. január 1-jén Székesfehérvár Megyei Jogú Város állandó lakónépességének száma:100.729 fő, melynek 47 %-a (47.397 fő) férfi és 53 %-a (53.332 fő) nő. Székesfehérvár lakónépesség alakulásában az elmúlt 20 évben folyamatosan csökkenés (8.876 fő) tapasztalható 1990-ben 109.605 fő, míg 2010. december 31-én 100.729 fő volt az állandó népesség száma.

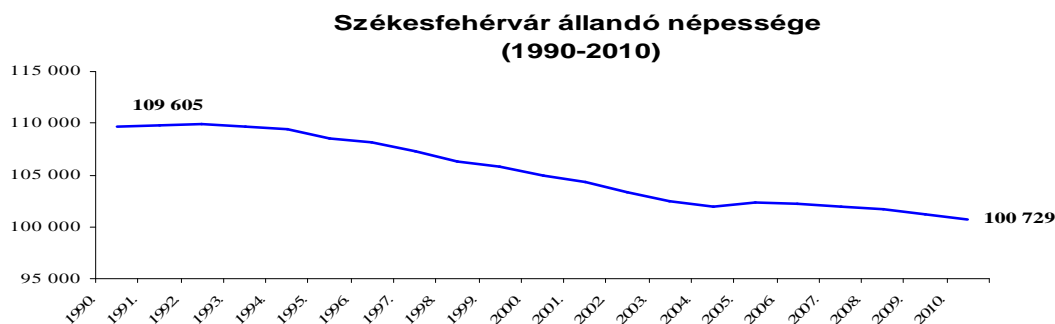

Forrás:¹²

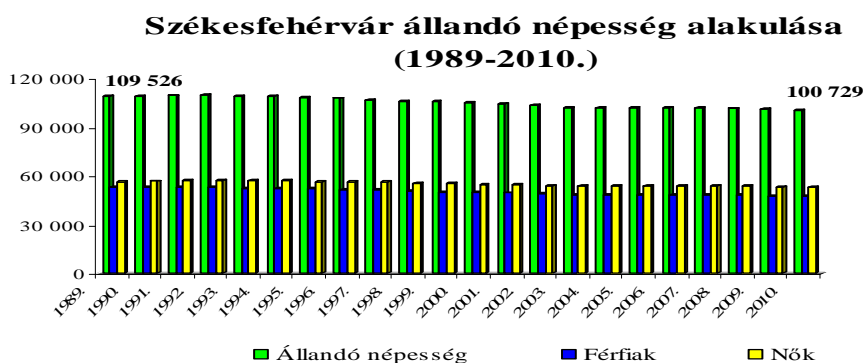

Forrás:¹³

¹² KSH Tájékoztatói adatbázis/Területi statisztika/Éves településszerkezetben/Lakónépesség, állandó népesség településszerkezetben/Lakónépesség, állandó népesség adatok 2009-es

¹³ KSH Tájékoztatói adatbázis/Területi statisztika/Éves településszerkezetben/Lakónépesség, állandó népesség adatok 2009-es



A népesség visszaesés hosszú távú következményeivel kell számolni. A csökkenés nem átmeneti jelenség, hanem demográfiai, gazdasági és egyéb okok következtében a város növekedését, fejlődését tartósan meghatározó tendencia.

Élveszületések és halálozások száma (1989-2009)

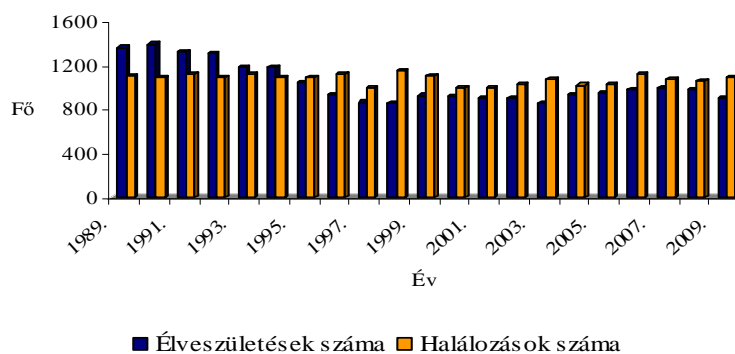

Forrás:¹⁴

A népesség csökkenés egyik legfontosabb tényezője az élveszületések és halálozások aránya. 1995. évtől napjainkig Székesfehérváron a halálozások száma jelentősen meghaladja az élveszületések számát.

¹⁴ KSH Tájékoztatási adatbázis/Területi statisztika/Éves településstatisztikai adatok 2009-es településszerkezetben/Egyéb népmozgalom



IV. ESÉLYEGYENLŐSÉG SZEMPONTBÓL HÁTRÁNYOS HELYZETŰ TÁRSADALMI CÉLCSOPORTOK:

A helyi esélyegyenlőségi program elkészítésének szempontjairól szóló 120/2010. (IV.16.) Korm. rendelet (továbbiakban: Korm. rendelet) 2. § - a alapján **az esélyegyenlőségi programnak a településen élő hátrányos helyzetű társadalmi csoportok helyzetelemzését kell tartalmaznia.** Ezen belül **különösen** foglalkozni kell a mély szegénységben élők, a romák, a fogyatékkal élő személyek, valamint a nők esélyegyenlőtlenségi problémáival. A Korm. rendelet 7. § - a alapján a fent említett társadalmi csoportokra vonatkozó **intézkedés mellőzhető**, ha megállapítható, hogy a település intézkedési körébe tartozó intézkedésekkel az esélyegyenlőtlenségük tovább nem csökkenthető, illetve ha ilyen esélyegyenlőtlenség nincs.

A hátrányos helyzetű társadalmi csoportok számára a sikeres élet és társadalmi integráció esélyét a társadalmat célzó helyi fejlesztések és beruházások révén is biztosítani szükséges a különböző területen lévő hátrányaikat kompenzáló intézkedésekkel.

Kiemelt figyelmet kell fordítani:

- az oktatás és a képzés területén a jogellenes elkülönítés megelőzésére, megszüntetésére;
- az oktatásban, képzésben megjelenő sztereotipikus pályaorientáció megváltoztatására;
- a lakóhelyi szegregáció felszámolására;
- a közszolgáltatásokhoz, valamint az egészségügyi, szociális szolgáltatásokhoz való egyenlő esélyű hozzáférés biztosítására;
- munkaerő-piaci, tevékenységi szegregáció visszaszorítására;
- a hátrányos helyzetűek munkaerő-piaci hátrányainak csökkentésére, foglalkoztatási esélyeik javítására;
- az egyenlő bánásmód követelményének érvényesítésére a helyi önkormányzat döntéshozatalában, illetve az általa fenntartott vagy támogatott intézményekben, és az önkormányzat által ellenőrzött szolgáltatások körében;
- a hátrányos helyzetű csoportok tagjai részvételének elősegítésére a döntéshozatalban, ill. a közügyek irányításában.

Ezen fejezet tartalmazza célcsoportonként a helyzetelemzést, a feladathoz kapcsolódó ellátási formákat, az adott területen lévő hiányosságokat, fejlesztendő területet és intézkedési tervet, az intézkedési tervben foglaltak megvalósításához szükséges költségvetési forrásokat, illetve a végrehajtásért felelős nevét és a határidőt.

1.1./ Fogyatékkal élők általános helyzetképe:

Különleges figyelmet kell kapniuk azoknak az embertársainknak, akik valamilyen fogyatékkal élnek, hiszen ők is látható tagjai akarnak lenni a társadalomnak. Lehetnek közöttük **mozgáskorlátozott, hallás- vagy látássérült, értelmi fogyatékkal élő emberek.** Vannak, akik fogyatékkal születtek, mások gyermek- vagy serdülőkorukban, az iskolai évek alatt, vagy felnőttkorukban, a munkavállalás során váltak fogyatékkal.



A társadalomba való be-, illetve visszailleszkedés érdekében segítségre szorulnak a társadalom mindazon tagjai, akik bármilyen oknál fogva (betegség, fogyatékoság, munkaképesség megváltozása, munkanélküliség, családi körülmények vagy a család hiánya, szenvedélybetegségek stb.) társadalmi beilleszkedési zavarokkal küzdenek.

A fogyatékos személyek jogairól és esélyegyenlőségük biztosításáról szóló 1998. évi XXVI. törvény (továbbiakban: Fogy. tv.) szerint a fogyatékkal élő emberek a társadalom egyenlő méltóságú, egyenrangú tagjai, akik a mindenkit megillető jogokkal, és lehetőségekkel csak jelentős nehézségek árán vagy egyáltalán nem képesek élni.

A Fogy. tv.-t a fogyatékkal élő emberek hátrányainak enyhítése, esélyegyenlőségük megalapozása, illetve a társadalom szemléletmódjának alakítása érdekében alkották, melynek **célja** a fogyatékos személyek jogainak, a jogok érvényesítési eszközeinek meghatározása, továbbá a fogyatékos személyek számára nyújtandó komplex rehabilitáció szabályozása, és mindezek eredményeként a fogyatékos személyek esélyegyenlőségének, önálló életvitelének és a társadalmi életben való aktív részvételének biztosítása.

A Fogy. tv.-ben megfogalmazott **alapelvek**, hogy az állam, valamint a társadalom a szervezeteinek működése során ne okozhasson olyan károsodást, amely fogyatékoság kialakulásához vezet. Olyan körülményeket kell létrehozni, amely integrálhatja a fogyatékkal élőket. Mellőzni kell az állapot rosszabbodást, illetőleg annak következményeit. Kiemelten kell kezelni a fogyatékos személyek sajátos szükségleteit, meg kell teremteni azokat a feltételeket, amelyek lehetővé teszik számukra a társadalmi életben való részvételt.

Kiemelten kezelendő **az egyenlő esélyű hozzáférés** a közszolgáltatáshoz. Fontos, hogy mindenki, különösen a mozgási, látási, hallási, mentális és kommunikációs funkciókban sérült emberek számára akadálymentes, kiszámítható, értelmezhető és érzékelhető legyen a közszolgáltatást nyújtó épület. A középületeknek a nyilvánosság számára nyitva álló része mindenki számára megközelíthető és bejárható, vészhelyzetben biztonsággal elhagyható, a szolgáltatásai teljes mértékben használhatók legyenek. A fogyatékos személyeket megilleti az akadálymentes környezet mellett, hogy a közérdekű információkhoz hozzájussanak, a biztonságos közlekedést igénybe tudják venni, valamint álljon rendelkezésre megfelelő számú és alapterületű parkolóhely részükre. A mindennapi életben segítségükre vannak a támogató szolgálatok és segédeszközök.

A fogyatékkal élők részére biztosítani kell a lehetőségekhez képest az alábbiakat:

Egészségügy területén: az állapota javításához, az állapotromlása megelőzéséhez szükséges rendszeres és hatékony egészségügyi ellátást, az ellátók speciális képzésének és továbbképzésének lehetőségét.

Oktatás/képzés területén: az óvodai nevelését, iskolai nevelését és oktatását ellátó óvodát és iskolát, melyet a szülő választ ki a szakértői és rehabilitációs bizottság véleménye alapján.

Foglalkoztatás területén: a fogyatékos személy lehetőség szerint integrált, ennek hiányában védett foglalkoztatásra jogosult. A foglalkoztatást biztosító munkáltató köteles biztosítani a munkavégzéshez szükséges mértékben a munkahelyi környezetet, így különösen a munkaeszközök, berendezések megfelelő átalakítását, felvételi eljárásnál egyenlő esélyű hozzáférést.



A munkanélküliség a fogyatékkal élők között sokkal magasabb, mint a többi hasonló korú munkavállaló között. Egyre nyilvánvalóbb, hogy a fogyatékos emberek nemcsak értéket teremtve működnek közre a nemzetgazdaság fenntartásában, de az ő alkalmazásuk csökkenti a szociális támogatások költségeit és visszaszoríthatja a szegénységet is.

Pozitív irányban történő minimális elmozdulást a 2010. január 1. napjától munkaadó által fizetendő rehabilitációs hozzájárulás összegének emelkedése okozott. A munkaadók szívesebben foglalkoztatnak megváltozott munkaképességű dolgozókat, minthogy a költségvetés részére adó formájában megfizessék a (2011. évben) 964.500 Ft/év/fő összeget, 20 fő foglalkoztatottként.

1.2./ Fogyatékkal élők szociális ellátása az alábbi helyeken igényelhető a rászorultak számára Székesfehérváron (a szociális intézmények címlistáját lásd: az 1. és 2. sz. mellékletben):

1.2.1./ Étkeztetés:

- Egyesített Szociális Intézmény négy Gondozási Központjában
- Kríziskezelő Központban
- Boldog Évek Segítő Szolgálat ügyfelek részére nyitva álló helyiségében

1.2.2./ Házi segítségnyújtás:

- Székesfehérvári Kistérségi Szociális Alapszolgáltatási Központban (továbbiakban: Alapszolgáltatási Központ)
- Boldog Évek Segítő Szolgálat irodájában.

1.2.3./ Családsegítés:

- Alapszolgáltatási Központban

1.2.4./ Jelzőrendszeres házi segítségnyújtás:

- Alapszolgáltatási Központban

1.2.5./ Támogató szolgáltatás:

- Magyar Máltai Szeretetszolgálat Gondviselés Háza Támogató Szolgálat ügyfelek részére nyitva álló helyiségében,
- Tábita Református Támogató Szolgálat ügyfelek részére nyitva álló helyiségében,
- Magyar Vöröskereszt Fejér Megyei Szervezete Támogató Szolgálat ügyfelek részére nyitva álló helyiségében,
- Önálló Életet Segítő Foglalkoztató és Egészségügyi, Szociális Szolgáltató Rehabilitációs Központ (továbbiakban rövid nevén: Viktória Rehabilitációs Központ) ügyfelek részére nyitva álló helyiségében,
- Alba Caritas Hungarica Alapítvány Támogató Szolgálat ügyfelek részére nyitva álló helyiségében.

Székesfehérvár Megyei Jogú Város Önkormányzata a Magyar Máltai Szeretetszolgálat Egyesülettel, az Alba Caritas Hungarica Alapítvánnyal és a Magyar Vöröskereszt Fejér Megyei Szervezetével ellátási szerződést kötött támogató szolgáltatások jogszabályokban meghatározott tartalmú és színvonalú ellátására.



Szolgáltatást igénybevevők megoszlása fogyatékosági típusonként (2011. I. félév)

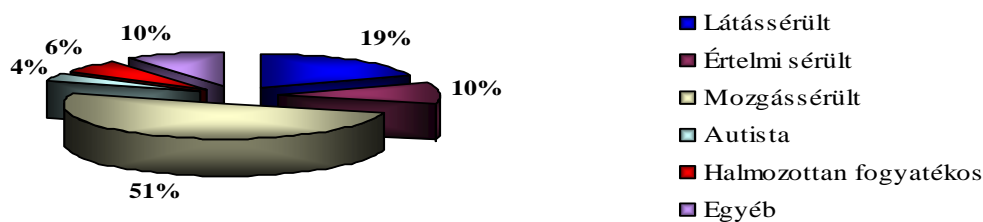

Forrás:¹⁵

1.2.6./ Nappali ellátás:

- Frim Jakab Képességfejlesztő Szakosított Otthonban
- Viktória Rehabilitációs Központban
- Szent Kristóf Ház Fogyatékkal élők nappali intézményében

1.2.7./ Ápolást, gondozást nyújtó intézmény:

- Frim Jakab Képességfejlesztő Szakosított Otthonban

1.2.8./ Átmeneti elhelyezést nyújtó intézmények:

- Frim Jakab Képességfejlesztő Szakosított Otthonban
- Viktória Rehabilitációs Központban

Fogyatékos személyek gondozóházában engedélyezett férőhelyek száma és kihasználtság (2011. I. félév)

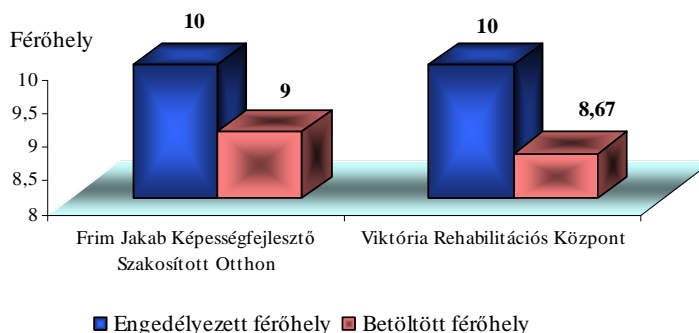

Forrás:¹⁶

¹⁵ NRSZH/regiszter/2011. I. félév

¹⁶ NRSZH/regiszter/2011. I. félév



Frim Jakab Képességfejlesztő Szakosított Otthon fogyatékosok gondozóházának kihasználtsága 90 %-os. A fogyatékosok gondozóházába **elhelyezésre várók száma 9 fő**, az összes **engedélyezett férőhelyek számához viszonyítva 45 %**.

A Viktória Rehabilitációs Központtal Székesfehérvár Megyei Jogú Város Önkormányzata ellátási szerződést kötött fogyatékkal élők részére átmeneti elhelyezést nyújtó ellátás biztosítására.

1.2.9./ Lakóotthoni ellátás:

- Viktória Rehabilitációs Központban

A Viktória Rehabilitációs Központtal Székesfehérvár Megyei Jogú Város Önkormányzata ellátási szerződést kötött fogyatékkal élők ápoló-gondozó célú lakóotthoni ellátás biztosítására.

1.3./ Fogyatékkal élők gyermekvédelmi és közoktatási ellátása az alábbi helyeken igényelhető a rászorultak számára Székesfehérváron:

- Speciális Fejlesztő Bölcsődében (hat éven aluli fogyatékos)
- Százszorszép Bölcsődében (három éven aluli enyhe és közép súlyos fogyatékos)
- Ligetsori Óvodában (siket és hallássérült)
- Pozsonyi Úti Óvodában (autista)
- Rákóczi Úti Óvodában (mozgássérült és vak)
- Arany János Általános Iskola, Speciális Szakiskola és EGYMI-ben (enyhe fokban értelmi fogyatékos)
- Ezredéves Képességfejlesztő Óvoda Általános Iskola és Speciális Szakiskolában (közép súlyos értelmi fogyatékos és halmozottan fogyatékos)
- Széna Téri Általános Iskolában (gyengén látó, vak)
- Németh László Általános Iskolában (mozgássérült)
- Talentum Református Általános Iskolában (dyslexia, dysgraphia, dyscalculia, tanulási képességek kevert zavara, kevert specifikus fejlődési zavar, aktivitás és figyelemzavar, tanulási zavar, veszélyeztetettség, mutizmus)

A Speciális Fejlesztő Bölcsőde, az Arany János Általános Iskola, Speciális Szakiskola és EGYMI, valamint az Ezredéves Képességfejlesztő Óvoda Általános Iskola és Speciális Szakiskola kizárólag fogyatékkal élő gyermekek ellátásával foglalkozik, míg a többi intézményben integrált formában működik az oktatás-nevelés.



1.4./ Az önkormányzat fenntartásában lévő közintézmények akadálymentesítettsége:

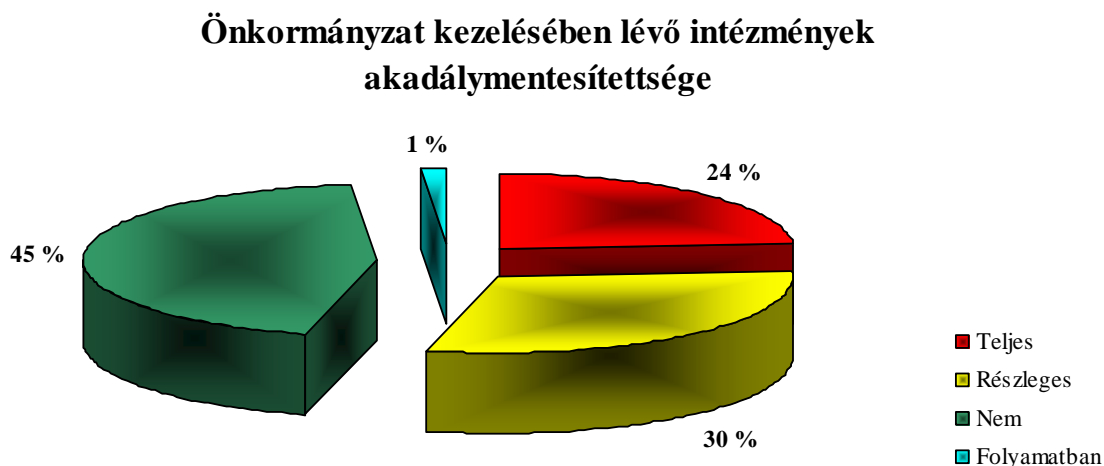

Forrás:¹⁷

1.5./ Hiányosságok, fejlesztendő területek, intézkedési terv:

A fogyatékos személyek ellátására szolgáló önkormányzati fenntartású intézmények **működési engedélyei határozatlan időre szólóak**, hiszen mind a tárgyi mind a személyi feltételek teljesítettek a Frim Jakab Képességfejlesztő és Szakosított Otthonban, valamint a Speciális Fejlesztő Bölcsődében. Férőhely bővítések az intézmények bővítésével a beépítettség aránya miatt nem megoldható. Jelenleg a várakozók száma nem teszi szükségessé egy-egy új intézmény létrehozását, így a Korm. Rendelet 7. § (1) bekezdés a) pontja alapján erre **a feladatra vonatkozó intézkedést jelen program nem tartalmaz.**

Az akadálymentesítésre vonatkozóan a közintézmények egy része még nem teljeskörűen akadálymentesített, ezért az anyagi lehetőségek függvényében keresni kell a megvalósításának feltételeit.

1.6./ Megvalósítás költségvetési forrása:

Az Önkormányzat a közintézmények teljeskörű akadálymentesítését a költségvetési lehetőségei függvényében valósítja meg, valamint folyamatosan vizsgálja a megvalósításukra igénybe vehető pályázati lehetőségeket.

1.7./ Felelős, határidő:

Felelős: Dr. Bóka Viktor jegyző, Mészárosné Jasztrapszky Regina igazgató,
Móricz Zsuzsanna igazgató, Barabás Emőke igazgató

Határidő: folyamatos

¹⁷ Beruházási Iroda statisztika



2.1./ Idősek általános helyzetképe:

Egyre több olyan háztartás van, amelyben idős személyek élnek. Minél idősebb személyről van szó, annál nagyobb az esélye annak, hogy az illető egy egyszemélyes háztartást tart fenn. A statisztikai adatok alapján az utóbbi években erősödni látszik az a tendencia, hogy az idős emberek ameddig csak el tudják látni magukat, még a megövezgyülés után sem költöznek össze gyermekeikkel, unokáikkal, hanem megpróbálnak önállóan élni.

**Székesfehérvár állandó népességének kor szerinti megoszlása
(2011. január 1.)**

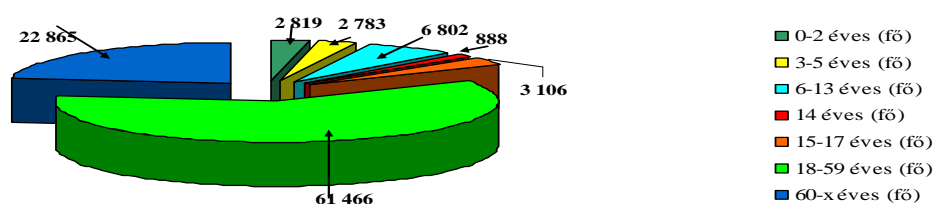

Forrás:¹⁸

A 2011. január 1-jei adatok alapján Székesfehérvár állandó népességének (100.729 fő) 22,7 %-a 60 év feletti, mindössze 16,3 %-a tartozik a 0-17 éves korosztályba, 61,00 %-a 18-59 éves. Az ő feladatuk - felsőfokú tanulmányokat folytató hallgatók kivételével – az előbbi két korosztályba tartozó népesség eltartása.

**Székesfehérváron a 0-2 és 60 év feletti korosztály számának alakulása
(1990-2011. január 1.)**

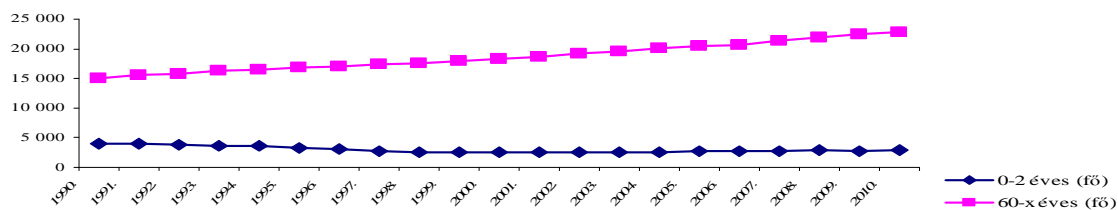

Forrás:¹⁹

Az elmúlt 20 évben a 60 év feletti korosztály száma jelentősen nőtt (15.112 főről 22.865 főre) míg a 0-2 éves korosztály száma (3.996 főről 2.819 főre) csökkent. Mindezt jól szemlélteti Magyarország 2010. évi korfája is. Urna vagy hagyma alakú korfa a fogyó népesség korfája – keskeny alapú, felfelé kissé szélesedő forma, amit a fiatalok arányának csökkenése, az idősek arányának növekedése okoz (magas születéskor várható átlagos élettartammal).

¹⁸ KSH Tájékoztatási adatbázis/Területi statisztika/Éves településszerkezetben/Lakónépesség, állandó népesség településsziszizikai adatok 2009-es

¹⁹ KSH Tájékoztatási adatbázis/Területi statisztika/Éves településszerkezetben/Lakónépesség, állandó népesség településsziszizikai adatok 2009-es

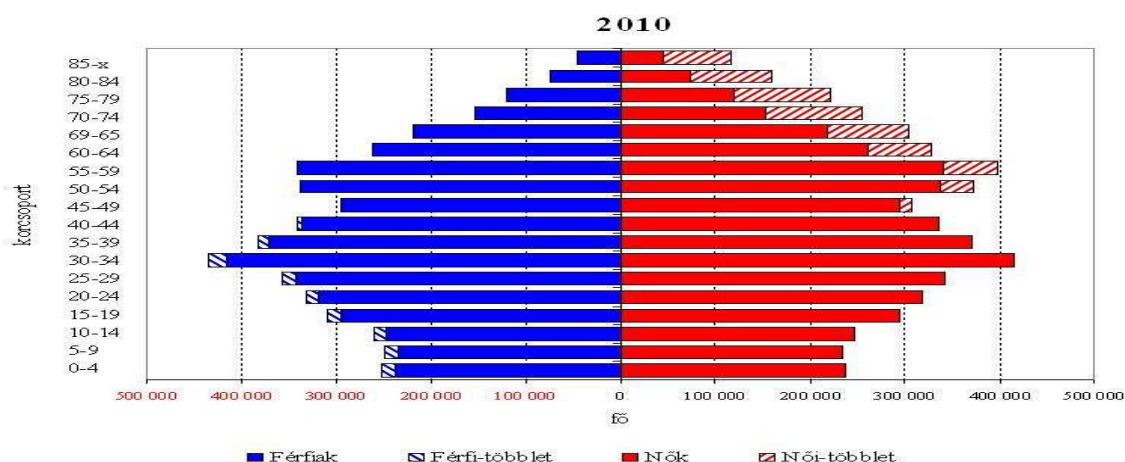

Forrás:²⁰

Székesfehérvár állandó lakosainak megoszlása kor és nem szerint (2011. január 1.)

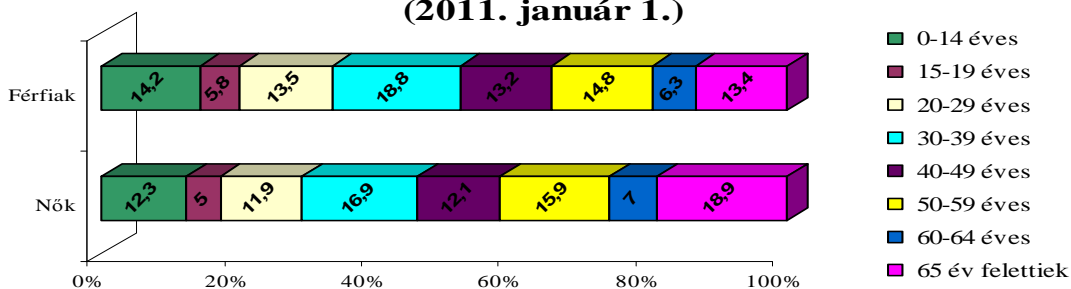

Forrás:²¹

Magyarország korfájához hasonlóan Székesfehérvár város lakossága is folyamatosan öregszik, míg 2006. január 1-jén az állandó népesség 20,28 %-a volt 60 év feletti, addig, 2011. január 1-jén az arány 22,69 %.

Az életkor előrehaladásával egyre jellemzőbbé válik életükben a takarékoskodás. Minél idősebbekről van szó, annál kevésbé tudnak változtatni anyagi helyzetükön, így szinte rákényszerülnek arra, hogy váratlan kiadásokra, betegség esetére tartalékoljanak.

Nem a szegénységkockázat a legveszélyesebb számukra, hanem az aktivitás hiányából származó problémák - és itt nem pusztán a munkavégzési, foglalkozási aktivitásra kell gondolni. Jelentős hányadukat fenyegeti az izoláció, a kirekesztődés veszélye, amely a betegségkockázatok növekedésével jár.

²⁰ Egészségügyi Stratégiai Kutatóintézet

²¹ KSH Tájékoztatási adatbázis/Területi statisztika/Éves településstatisztikai adatok 2009-es településszerkezetben/Lakónépesség, állandó népesség



2.2./ Idősek szociális ellátása az alábbi helyeken igényelhető a rászorultak számára Székesfehérváron (a szociális intézmények címlistáját lásd: az 1. és 2. sz. mellékletben):

2.2.1./ Étkeztetés:

- Egyesített Szociális Intézmény négy Gondozási Központjában
- Boldog Évek Segítő Szolgálat ügyfelek részére nyitva álló helyiségében

2.2.2./ Házi segítségnyújtás:

- Alapszolgáltatási Központban
- Boldog Évek Segítő Szolgálat irodájában

2.2.3./ Családsegítés:

- Alapszolgáltatási Központban

2.2.4./ Jelzőrendszeres házi segítségnyújtás:

- Alapszolgáltatási Központban

2.2.5./ Támogató szolgáltatás:

- Magyar Máltai Szeretetszolgálat Gondviselés Háza Támogató Szolgálat ügyfelek részére nyitva álló helyiségében,
- Tábita Református Támogató Szolgálat ügyfelek részére nyitva álló helyiségében,
- Magyar Vöröskereszt Fejér Megyei Szervezete Támogató Szolgálat ügyfelek részére nyitva álló helyiségében,
- Önálló Életet Segítő Foglalkoztató és Egészségügyi, Szociális Szolgáltató Rehabilitációs Központ (továbbiakban rövid nevén: Viktória Rehabilitációs Központ) ügyfelek részére nyitva álló helyiségében,
- Alba Caritas Hungarica Alapítvány Támogató Szolgálat ügyfelek részére nyitva álló helyiségében.

Székesfehérvár Megyei Jogú Város Önkormányzata a Magyar Máltai Szeretetszolgálat Egyesülettel, az Alba Caritas Hungarica Alapítvánnyal és a Magyar Vöröskereszt Fejér Megyei Szervezetével ellátási szerződést kötött támogató szolgáltatások jogszabályokban meghatározott tartalmú és színvonalú ellátására.

2.2.6./ Nappali ellátás:

- Egyesített Szociális Intézmény négy Gondozási Központjában

2.2.7./ Ápolást, gondozást nyújtó intézmény:

- Egyesített Szociális Intézmény három Idősek Otthonában
- Római Katolikus Papi Otthonban



**Ápolást-gondozást nyújtó intézményekben engedélyezett
férőhelyek száma és kihasználtsága
(2011. I. félév)**

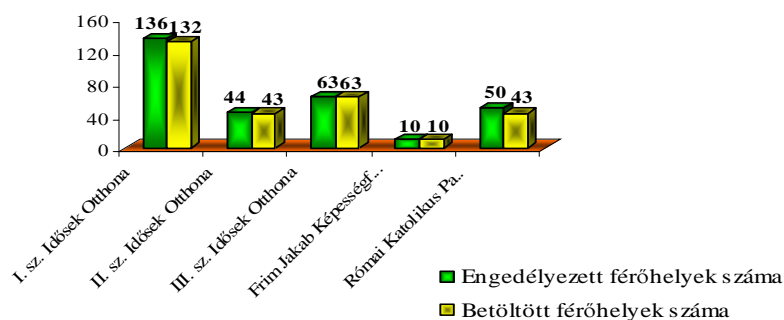

Forrás:²²

**Idősek otthonában elhelyezésre várók tartózkodási hely szerinti
megoszlása
(2010. december 31.)**

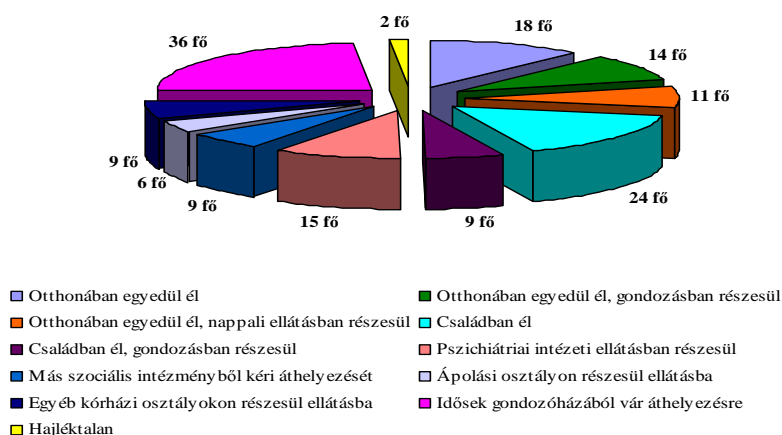

Forrás:²³

Az idősek otthoni elhelyezésre várók (153 fő) 50 %-a saját otthonában él, 22 %-a veszi igénybe az alapszolgáltatásokat, 50 %-a más különféle intézményben várakozik az elhelyezésre. Az elhelyezésre várók 69,3 %-a nő, 30,7 %-a férfi, 65,4 % 76 év feletti, 28,1 % 66-75 év közötti és 6,5 % 56-65 év közötti.

Az engedélyezett férőhelyek (243 férőhely) számához viszonyítva 61,73 % vár idősotthoni elhelyezésre az önkormányzati intézményben.

²² NRSZH/regiszter/2011. I. félév

²³ Egyesített Szociális Intézmény statisztikája



**Tartós elhelyezésre várók száma az engedélyezett férőhelyhez viszonyítva
(2011. június 30.)**

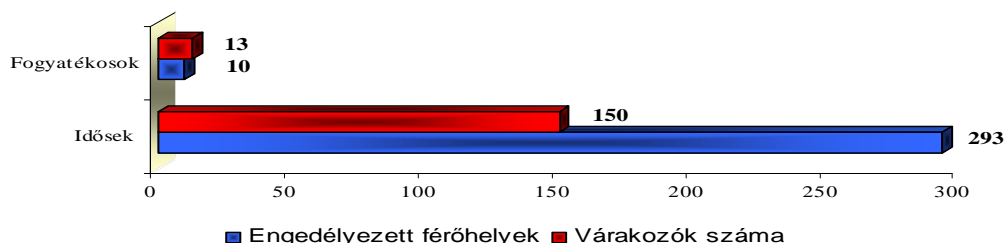

Forrás:²⁴

A fenti grafikon összességében mutatja a tartós elhelyezést nyújtó intézményekben felvételre várakozók számát. **A város népességének folyamatos öregedése fokozatosan igényli az idősotthonok és az idősotthonokban engedélyezett férőhelyek számának növekedését.** Hasonló igény van a fogyatékos személyek tartós gondozását, ellátását biztosító intézmény hálózat bővítésére is.

2.2.8./ Átmeneti elhelyezést nyújtó intézmények:

- Egyesített Szociális Intézmény két Idősek Gondozóházában
- Római Katolikus Papi Otthonban

**Átmeneti elhelyezésre várók száma az engedélyezett férőhelyhez viszonyítva
(2011. június 30.)**

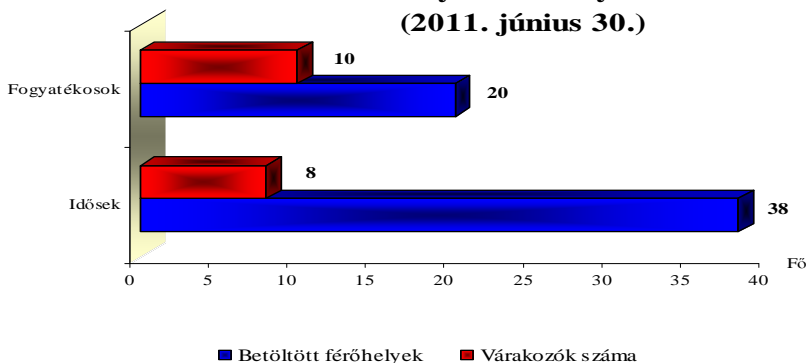

Forrás:²⁵

A grafikon Székesfehérváron átmeneti elhelyezést nyújtó intézmények engedélyezett férőhelyeihez viszonyítva 2011. június 30-án a várakozók számát mutatja. A város népességének folyamatos öregedése fokozatosan igényli az átmeneti elhelyezést nyújtó gondozóházak és az engedélyezett férőhelyek számának növekedését.

²⁴ NRSZH/regiszter/2011. I. félév

²⁵ NRSZH/regiszter/2011. I. félév



**Átmeneti elhelyezést nyújtó időskorúak gondozóházában
engedélyezett férőhelyek száma és kihasználtság
(2011. I. félév)**

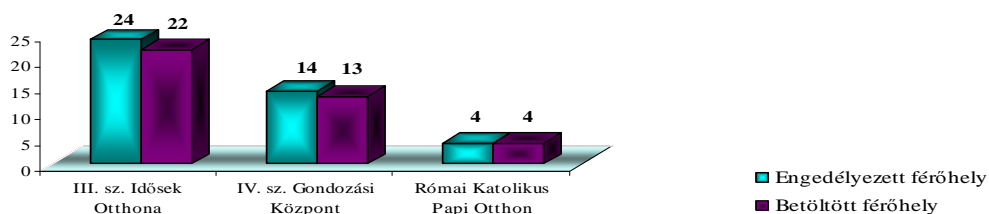

Forrás:²⁶

Az átmeneti elhelyezést nyújtó időskorúak gondozóháza kihasználtsága 92,1 %, betöltetlen férőhelyek száma 3 férőhely. Az engedélyezett férőhelyek számához viszonyítva 21 % (8 fő) vár átmeneti elhelyezésre.

2.3./ Hiányosságok, fejlesztendő területek, intézkedési terv:

Székesfehérvár Megyei Jogú Város Önkormányzata az: Szt. rendelkezéseire figyelemmel elfogadta a **Szociális Szolgáltatástervezési Konceptióját** (továbbiakban: Konceptió), valamint a **személyes gondoskodást nyújtó ellátásokról, azok igénybevételéről, valamint a fizetendő térítési díjakról szóló 13/2011. (V. 9.) számú rendeletét** (továbbiakban: Önk. rendelet). Az Önk. rendelet rögzíti az Önkormányzat által kötelezően és önként vállalt feladatokat és azok igénybevételének módját.

Az idős ellátásban résztvevő önkormányzati intézmények működési engedélye határozatlan időre szóló, mert az előírt személyi és tárgyi feltételek adottak, **kivétel az I. és a II. számú Idősek Otthona működési engedélye**, melyek határozott idejűek, valamint a **III. számú Gondozási Központ** sem akadálymentesített. **A 2012. december 31. napjáig szóló működési engedélyek kiadásának oka, hogy az előírt tárgyi feltételek hiányosak, nem teljes körűen teljesítettek. Konceptió XI. fejezet 1. pontja rögzíti a konkrét hiányosságokat, valamint azok teljesítésére vonatkozó intézkedési ütemtervet. A Konceptió XI. fejezet 2. pontja tartalmazza az intézményi fejlesztések (konyha kapacitásának bővítése, idősek otthona férőhelyeinek bővítése) vizsgálatát a lakossági igények kielégítése érdekében.**

2.4./ Megvalósítás költségvetési forrása:

Az Önkormányzat a Konceptió XI. Fejezet 1. pontjában szereplő tárgyi feltételek biztosítását, valamint a 2. pontban szereplő lakossági igények kielégítésére szolgáló fejlesztéseket a költségvetési lehetőségei függvényében valósítja meg, valamint folyamatosan vizsgálja a megvalósításukra igénybe vehető pályázati lehetőségeket.

2.5./ Felelős, határidő:

Felelős: Dr. Bóka Viktor jegyző, Mészárosné Jasztrapszky Regina igazgató,
Móricz Zsuzsanna igazgató, Barabás Emőke igazgató
Határidő: 2012. december 31. (a tárgyi feltételek biztosítására),
2013. december 31. (a fejlesztések vizsgálatára)

²⁶ NRSZH/regiszter/2011. I. félév



3.1./ Hajléktalanok általános helyzetképe:

A hajléktalanná válás okai meglehetősen sokszínűnek mutatkoznak. Az esetek mintegy kétharmad részében **kapcsolati konfliktusok** (válás, élettársi kapcsolatok felbomlása, szülőkkel történő összeveszés, nyugdíjas magára maradása stb.) állnak a háttérben. Ehhez társul gyakran problémaként a függőséget kiváltó anyagok használata, a fizikális és mentális egészség romlása, valamint a bűnözés. Az **állami intézményekből való kikerülés** (állami nevelés, pszichiátriai intézet, kórház, börtön, szociális otthon) oka a hajléktalanná válásnak. A pszichiátriai ágyak számának drasztikus csökkentése valamint a kórházi ágyak csökkentése is, amely elsősorban a főleg szociális okokból kórházban tartott, zömmel szellemileg leépült, fogyatékos vagy családtalan, esetleg idős emberek elbocsátása révén megnövelte a hajléktalan emberek számát. Növekszik a **gazdasági okokból** bekövetkező hajléktalanság aránya (munkanélküliség, önálló életkezdés és a lakáshoz jutás nehézségei, tartós szegénység), ez azonban a felmérések szintjén igen nehezen ragadható meg.

A hajléktalanság bekövetkezésében központi jelentőségű tényező a **lakás hiánya**. A rendszerváltás óta lezajlott lakásprivatizáció következtében megszűntek az állami és önkormányzati "olcsóbb" lakások, albérletek, munkásszállók. Ennek következtében csak a piacon lehet (bér) lakáshoz jutni. E körülmények, valamint a közüzemi díjak folyamatos emelkedése, az eladósodás, egyfajta, a hajléktalanság irányába mutató lejtőt képeznek, elsősorban az alacsony jövedelmű, esetleg munkanélküli vagy más okból szociális segítségre szoruló családok vagy egyének számára.

Hajléktalanságot válthat ki az egyén vagy család életében, amikor **váratlan krízishelyzet** (betegség, életmódváltás, a vállalkozás sikertelensége, betörés, elemi kár stb.) áll elő.

Az emberek általában nem közvetlenül a hajléktalanná válást követően keresik fel a hajléktalanszállásokat. Az évenkénti adatok fél és két év közötti átlagos "késedelmet" mutatnak. Jellemző az alternatív, illetve az időszakos szálláshasználat, valamint a hajléktalanná válást követően a tartalékok felélése és a barátoknál, rokonoknál, ismerősöknél történő szívességi lakáshasználat.

Hajléktalan létben eltöltött idő %
Székesfehérvár
(2010. december 31.)

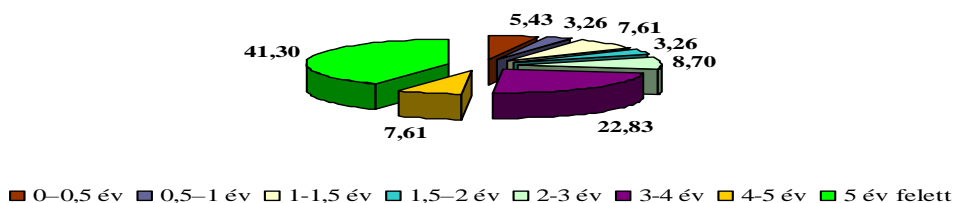

Forrás:²⁷

Sokan vannak azok, akik hajléktalanságban 10-15 évnél is többet töltöttek el. A hajléktalanok leromlott egészségi állapota (fizikai és mentális) a munkaerő piaci részvételüket is korlátozza, amely jelentős mértékben akadályozza az önálló lakhatás fenntarthatóságát.

²⁷ Kríziskezelő Központ statisztika



Az országos tapasztalat Székesfehérváron is megfigyelhető, hogy a csak 1-2 éve hajléktalan egyéneket könnyebb kiléptetni, mint a több éve hajléktalanságban élőket.

Összefoglalva a hajléktalanság egy olyan életforma, gazdasági, társadalmi és egyben személyes viszonyok rendszere, amelynek során az itt felsorolt élethelyzetek és hiányállapotok váltják egymást, illetve ezek együttes hatása van jelen.

A **nemek arányára** vonatkozóan megállapítható, hogy a hajléktalan emberek többsége 60-80 %-a férfi. Az elmúlt 10 évben azonban megduplázódott, mintegy 25 %-ra növekedett a nők aránya.

A hajléktalan emberek **családi állapotára** vonatkozó adatok szerint közel 80 % egyedülálló, ugyanakkor a hajléktalanná váló nők zöme élettársi vagy házastársi kapcsolatban él.

Az **iskolai végzettség** szempontjából elmondható, hogy a nyolc osztályt végzettek és különösen a szakmunkások aránya jelentősen magas a hajléktalan népességben. Az érettségizettek, valamint felsőfokú végzettséggel rendelkezők csak kis számban jelennek meg a hajléktalan emberek körében. A szakmunkás végzettségűek közül sokan a rendszerváltás után válságba került ágazatokban dolgoztak.

A legnagyobb problémát az effektíven utcán élő hajléktalanok jelentik, akik utcai életre berendezkedettek, éjszakáikat közterületen töltik, az intézményi ellátórendszerrel szemben bizalmatlanok. Az ő sorsukkal Székesfehérváron a Kríziskezelő Központon belül az utcai szociális munka I. és II. szolgálat munkatársai foglalkoznak. Hatékony munkavégzésük eredménye az effektív utcán élők számának csökkenése. Lehetőségeikhez mérten megpróbálják a hajléktalanokat éjjeli menhelyre, lakókonténerbe, szálló(k)ra, idősothtonba, pszichiátriai osztályon, szenvedélybeteg rehabilitációs osztályain elhelyezni, vagy támogatott lakhatási program keretében lakhatást biztosítani számukra.

A téli krízisidőszakban a teajárat szolgáltatásait a város területén, 10 állomáshelyen vehetik igénybe az ellátottak. Célja az alapvető fiziológiás szükségletek kielégítése mellett, az ellátottal való szoros kapcsolattartás. A teajáratot 2009. évben 6741 esetben, míg 2010. évben 7875 esetben vették igénybe.

3.2./ Hajléktalanok szociális ellátása az alábbi helyeken igényelhető a rászorultak számára Székesfehérváron (a szociális intézmények címlistáját lásd: az 1. és 2. sz. mellékletben):

3.2.1./ Étkeztetés:

- Egyesített Szociális Intézmény négy Gondozási Központjában,
- Kríziskezelő Központban,
- Kéznnyújtás a rászorultakért Alapítvány ügyfelek részére nyitva álló helyiségében
- Boldog Évek Segítő Szolgálat ügyfelek részére nyitva álló helyiségében.

3.2.2./ Utcai szociális munka:

- Kríziskezelő Központban



3.2.3./ Nappali ellátás:

- Kríziskezelő Központban
- Kéznyújtás a Rászorultakért Alapítvány ügyfelek részére nyitva álló helyiségében

3.2.4./ Átmeneti elhelyezést nyújtó intézmények:

- Kríziskezelő Központban
- Kéznyújtás a Rászorultakért Alapítvány Hajléktalanok Átmeneti Szállásán

Hajléktalanok részére átmeneti elhelyezést nyújtó férőhelyek és kihasználtság alakulása (2011. I. félév)

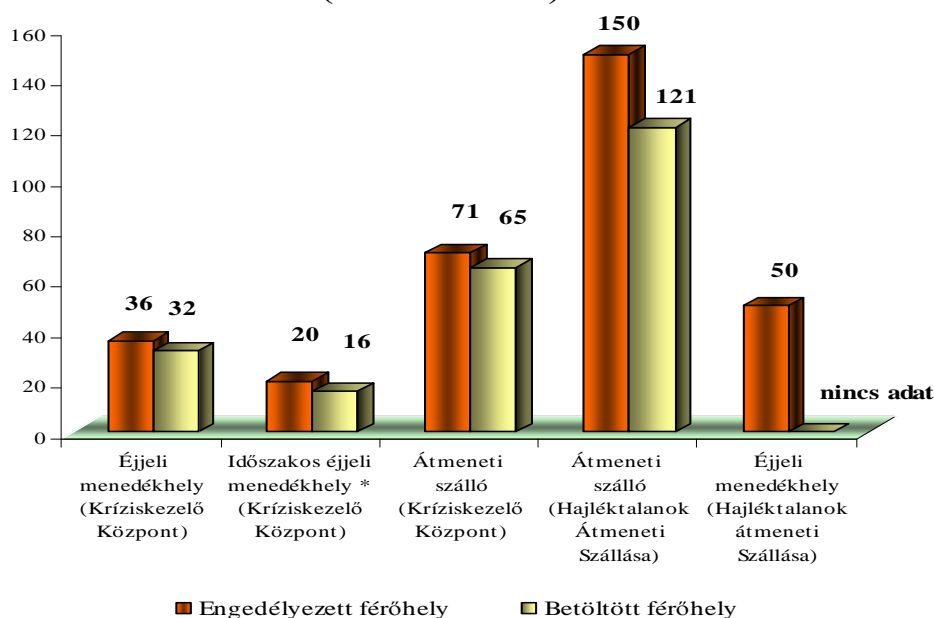

Forrás:²⁸

Székesfehérváron átmeneti elhelyezést nyújtó intézmények engedélyezett férőhelyeinek száma 389 férőhely, ahol 10,8 %-a időskorú személyek, 5,1 %-a fogyatékos személyek és 84,1 %-a hajléktalan személyek ellátása biztosított. A hajléktalan személyek átmeneti szállás férőhelyeinek 32,6 %-a (127 férőhely) a Kríziskezelő Központban, míg 51,4 %-a (200 férőhely) a Kéznyújtás a Rászorultakért Közhasznú Alapítvány Hajléktalanok Átmeneti Szállása intézmény keretén belül a Köfém Itp.-en található un. Rácz Szálló (munkásszálló) épületében biztosított.

²⁸ NRSZH/regiszter/2011. statisztika



Átmeneti elhelyezést nyújtó intézmények engedélyezett férőhelyeinek száma

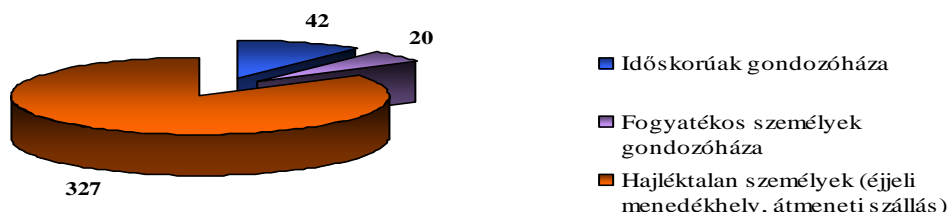

Forrás:²⁹

3.3./ Hiányosságok, fejlesztendő területek, intézkedési terv:

Az Önk. rendelet rögzíti az Önkormányzat által kötelezően és önként vállalt feladatokat és azok igénybevételének módját. **A hajléktalan ellátásban résztvevő önkormányzati intézmények működési engedélyei 2012. december 31. napjáig szólnak, melynek oka, hogy az előírt tárgyi feltételek hiányosak, nem teljes körűen teljesítettek. Konceptió XI. fejezet 1. pontja rögzíti a hiányosságokat, valamint a teljesítésre vonatkozóan az intézkedési ütemtervet. A Konceptió XI. fejezet 2. pontja tartalmazza az intézményi fejlesztések (női éjjeli menedékhely és hajléktalanok otthonának létrehozásának) vizsgálatát a lakossági igények kielégítése érdekében. A Konceptióban nem szerepelnek annak elfogadását követő lakossági igények alapján javasolt intézkedések: Fertőtlenítő állomás létrehozása a Kríziskezelő Központban, valamint a „Nyitás az utcára” stratégia az utcán élő fedél nélküliek számának csökkentése érdekében. Az utóbbi két intézkedési javaslat a Kríziskezelő Központ szakemberei által kidolgozott szakmai javaslat.**

3.4./ Megvalósítás költségvetési forrása:

Az Önkormányzat a Konceptió XI. Fejezet 1. pontjában szereplő tárgyi feltételek biztosítását, a 2. pontban szereplő lakossági igények kielégítésére szolgáló fejlesztéseket, valamint a Konceptióban nem szereplő programokat költségvetési lehetőségei függvényében valósítja meg, valamint folyamatosan vizsgálja a megvalósításukra igénybe vehető pályázati lehetőségeket.

3.5./ Felelős, határidő:

Felelős: Dr. Bóka Viktor jegyző, Mészárosné Jasztrapszky Regina igazgató,
Móricz Zsuzsanna igazgató, Barabás Emőke igazgató

Határidő: 2012. december 31. (a tárgyi feltételek biztosítására)
2015. december 31. (a fejlesztések vizsgálatára)

²⁹ NRSZH/regiszter/2011. statisztika



4.1./ Pszichiátriai és szenvedélybetegek általános helyzetképe:

**Közösségi alapellátások pszichiátriai és szenvedélybetegek
részére
(2011. III. negyedév)**

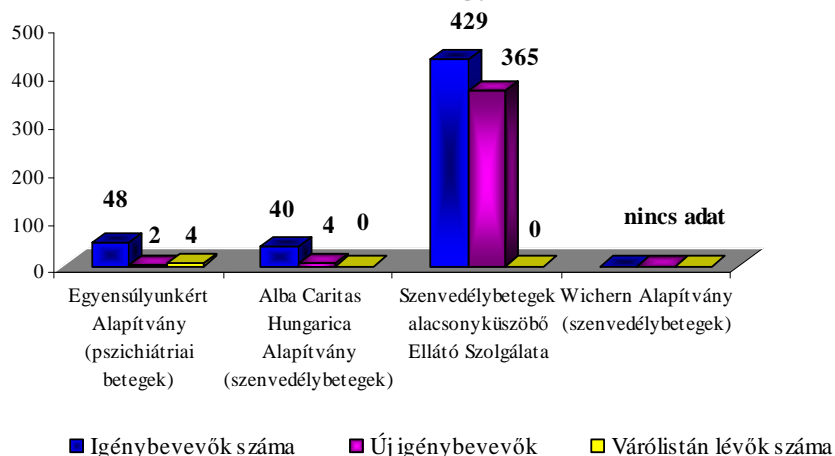

Forrás:³⁰

A közösségi alapellátásokat igénybevevők 9,2 %-a (48 fő) pszichiátriai beteg, 90,8 %-a (469 fő) szenvedélybeteg. A szolgáltatást igénybevevő pszichiátriai betegek létszáma 2011. I. félévhez képest lényegesen nem változott (2 fő), viszont a szenvedélybetegek 78,6 %-a (369 fő) új igénybevevő.

Mindez annak köszönhető, hogy a szenvedélybetegséggel küszködő személyek hajlandóak – önkéntesen – a korábbi életmód-változtatásra, illetve a szolgáltatást biztosító gondozók, szakemberek megpróbálják felkutatni a városban eddig kezelés alatt nem álló, illetve a betegség kialakulása szempontjából veszélyeztetett személyeket.

A szolgáltatást igénybevevők száma még így is jelentéktelen (469 fő) Székesfehérvár lakosságához képest. Lényegesen magasabb azon személyek száma, akiknek szükségük van: lelki egészségük ápolására, negatív személyiségjegyeik megváltoztatására, pozitív szemlélet kialakítására, a változtatásra motiváló tényezők feltárására, a betegség járulékos ártalmainak, káros következményeinek csökkentésére.

³⁰ NRSZH/regiszter/2011. III. negyedév



**Nappali ellátás szenvedélybetegek és pszichiátriai betegek
részére
(2011. június 30.)**

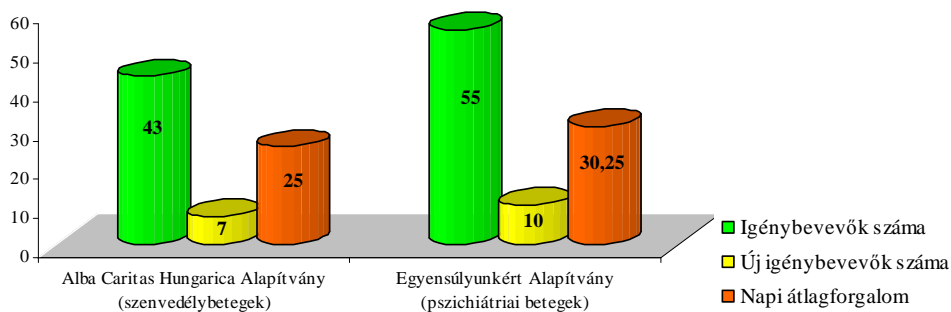

Forrás:³¹

Nappali ellátást igénybeevők (98 fő) 43,9 %-a szenvedélybeteg, míg 56,1 %-a pszichiátriai beteg. Az igénybeevők számához viszonyítottan a napi átlagforgalom 55-58 % között alakult az I. félévben. A szolgáltatást 2011. I. félévéhez képest újonnan igénybeevők száma szenvedélybetegek esetében 16,3 %, míg a pszichiátriai betegek esetében 18,2 %. Nem jellemző a jelentős növekedés. A közösségi ellátást igénybeevők számához hasonlóan a **nappali ellátást igénybeevők száma is roppant alacsony Székesfehérvár vonatkozásában.**

4.2./ Pszichiátriai és szenvedélybetegek szociális ellátása az alábbi helyeken igényelhető a rászorultak számára Székesfehérváron (a szociális intézmények címlistáját lásd: az 1. és 2. sz. mellékletben):

4.2.1./ Étkeztetés:

- Egyesített Szociális Intézmény négy Gondozási Központjában
- Boldog Évek Segítő Szolgálat ügyfelek részére nyitva álló helyiségében

4.2.2./ Házi segítségnyújtás:

- Alapszolgáltatási Központban
- Boldog Évek Segítő Szolgálat ügyfelek részére nyitva álló helyiségében

4.2.3./ Családsegítés:

- Alapszolgáltatási Központban

4.2.4./ Jelzőrendszeres házi segítségnyújtás:

- Alapszolgáltatási Központban

³¹ NRSZH/regiszter/2011. I. félév



4.2.5./ Támogató szolgáltatás:

- Magyar Máltai Szeretetszolgálat Gondviselés Háza Támogató Szolgálatára ügyfelek részére nyitva álló helyiségében,
- Tábita Református Támogató Szolgálatra ügyfelek részére nyitva álló helyiségében,
- Magyar Vöröskereszt Fejér Megyei Szervezete Támogató Szolgálatára ügyfelek részére nyitva álló helyiségében,
- Önálló Életet Segítő Foglalkoztató és Egészségügyi, Szociális Szolgáltató Rehabilitációs Központ (továbbiakban rövid nevén: Viktória Rehabilitációs Központ) ügyfelek részére nyitva álló helyiségében,
- Alba Caritas Hungarica Alapítvány Támogató Szolgálatára ügyfelek részére nyitva álló helyiségében.

Székesfehérvár Megyei Jogú Város Önkormányzata a Magyar Máltai Szeretetszolgálat Egyesülettel, az Alba Caritas Hungarica Alapítvánnyal és a Magyar Vöröskereszt Fejér Megyei Szervezetével ellátási szerződést kötött támogató szolgáltatások jogszabályokban meghatározott tartalmú és színvonalú ellátására.

4.2.6./ Nappali ellátás:

- Pszichiátriai betegek esetében:
 - Pszichiátriai Betegek Nappali Klubjában
- Szenvedélybetegek esetében:
 - RÉV Szenvedélybeteg-segítő Szolgálatnál

4.2.7./ Közösségi ellátások:

- Pszichiátriai betegek esetében:
 - Egyensúlyunkért Alapítvány ügyfelek részére nyitva álló helyiségében,
- Szenvedélybetegek esetében:
 - Alba Caritas Hungarica Alapítvány ügyfelek részére nyitva álló helyiségében,
 - „Segítő Kéz” Alapítvány ügyfelek részére nyitva álló helyiségében,
 - Wichern Alapítvány Szenvedélybetegek Alacsonyküszöbű Ellátása Tranzit Szolgálat ügyfelek részére nyitva álló helyiségében.

Székesfehérvár Megyei Jogú Város Önkormányzata az Alba Caritas Hungarica Alapítvánnyal ellátási szerződést kötött közösségi ellátások jogszabályokban meghatározott tartalmú és színvonalú ellátására.

4.3./ Hiányosságok, fejlesztendő területek, intézkedési terv:

Az Önk. rendelet rögzíti az Önkormányzat által kötelezően és önként vállalt feladatokat és azok igénybevételek módját. **A pszichiátriai- és szenvedélybetegek ellátásában az önkormányzat kötelező feladata lenne a nappali ellátás, valamint az átmeneti ellátás. Az önkormányzat mindkét feladatának az idősök ellátására létrehozott intézményekben integrált ellátásban tesz eleget.** Meg kell vizsgálni annak lehetőségét, hogy nappali ellátás esetén a szolgáltatás fenntartójával ellátási szerződés kerüljön megkötésre. Átmeneti ellátás esetében a lakossági igények jelzése alapján meg kell vizsgálni az önálló intézmény létrehozásának szükségességét.



4.4./ Megvalósítás költségvetési forrása:

Az Önkormányzat a lakossági igények kielégítésére szolgáló fejlesztéseket a költségvetési lehetőségei függvényében valósítja meg, valamint folyamatosan vizsgálja a megvalósításukra igénybe vehető pályázati lehetőségeket.

4.5./ Felelős, határidő:

Felelős: Dr. Bóka Viktor jegyző,
Mészárosné Jasztrapszky Regina igazgató,
Móricz Zsuzsanna igazgató,
Barabás Emőke igazgató

Határidő: 2012. december 31. (az ellátási szerződés megkötésére)
2015. december 31. (a fejlesztések vizsgálatára)



5.1./ Összehasonlítás szociális ellátást nyújtó intézmények kihasználtsága tekintetében:

5.1.1./ Nappali ellátások:

Engedélyezett férőhelyek számához viszonyítottan a napi átlagforgalom alakulása (2011. I. félév)

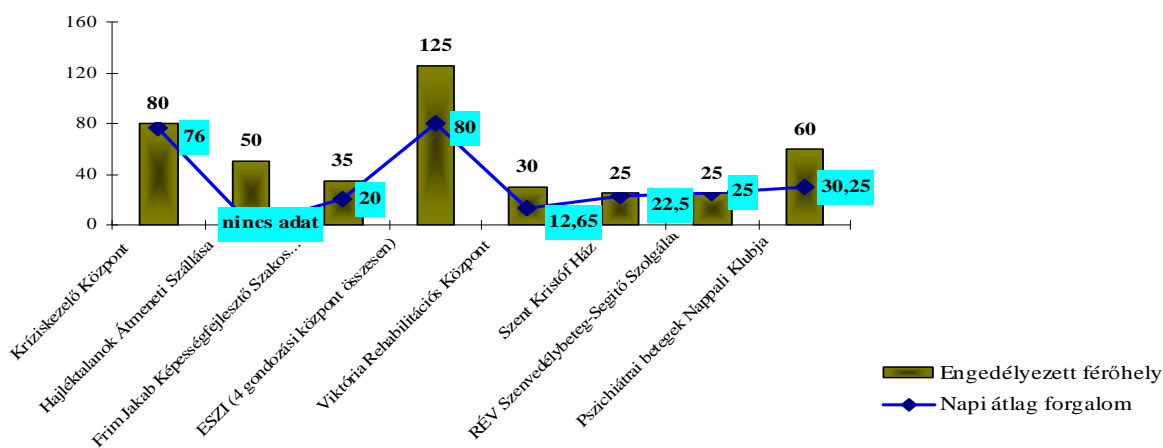

Forrás: ³²

Engedélyezett férőhelyhez képest kihasználtság változása önkormányzati intézményekben (2009-2011)

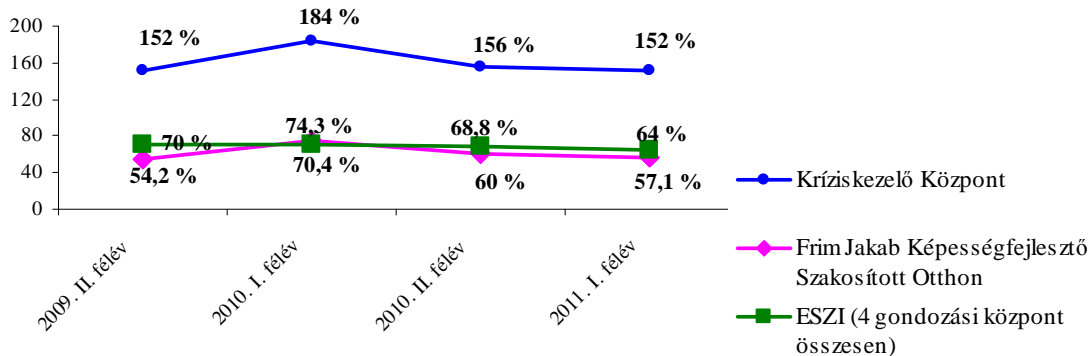

Forrás: ³³

³² NRSZH/regiszter/2011. statisztika

³³ NRSZH/regiszter/2009-2011. statisztika



A nappali ellátást igénybe vevő idős személyek csupán csak 16 %-a férfi, 84 %-a nő. Hajléktalanok esetében ez az arány éppen fordított, a fogyatékos személyek esetében 67 %-a férfi és 33 %-a nő. A Viktória Rehabilitációs Központtal Székesfehérvár Megyei Jogú Város Önkormányzata ellátási szerződést kötött fogyatékkal élők nappali ellátása biztosítására.

Családsegítő szolgáltatás igénybevétele Székesfehérváron (2011. I. félév)

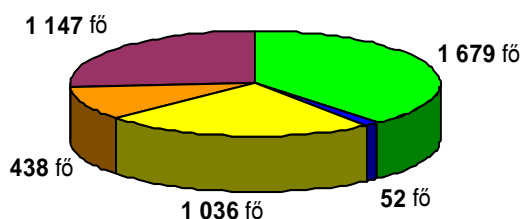

- szociális, életvezetési és mentálhigiénés tanácsadás
- anyagi nehézségekkel küzdők számára pénzügyi, természetbeni ellátásokhoz, továbbá a szociális szolgáltatásokhoz való hozzájárulás megszervezése
- családgondozást, így a családban jelentkező működési zavarok illetve konfliktusok megoldásának elősegítése
- közösségfejlesztő, valamint egyéni és csoportos terápiás programok szervezése
- munkanélküliek, az adósságterhekkel és lakhatási problémákkal küzdők, fogyatékkal élők, krónikus betegek, szenvedélybetegek, pszichiátria betegek, kábítószer-problémával küzdők, illetve egyéb szociálisan rászorult személyek és családtagjaik részére tanács

Forrás:³⁴

A 2009. I. félévi adatokhoz képest a szociális, életvezetési és mentálhigiénés tanácsadást igénybe vevők száma 208 főről 1679 főre emelkedett. A munkanélküliek, az adósságterhekkel és lakhatási problémákkal küzdők, fogyatékkal élők, krónikus betegek, szenvedélybetegek, pszichiátria betegek, kábítószer problémával küzdők, illetve egyéb szociálisan rászorult személyek és családtagjaik részére nyújtott tanácsadást igénybe vevők száma 410 főről 1147 főre emelkedett.

³⁴ Kistérségi Szociális Alapszolgáltatási Központ 2011. I. félévi statisztika



6.1./ Szegénységben élők szociális és gyermekjóléti pénzbeli és természetbeni támogatásának általános helyzetképe:

6.1.1. Szociális támogatások helyzetképe:

Pénzbeli ellátásban részesülők szám (fő)

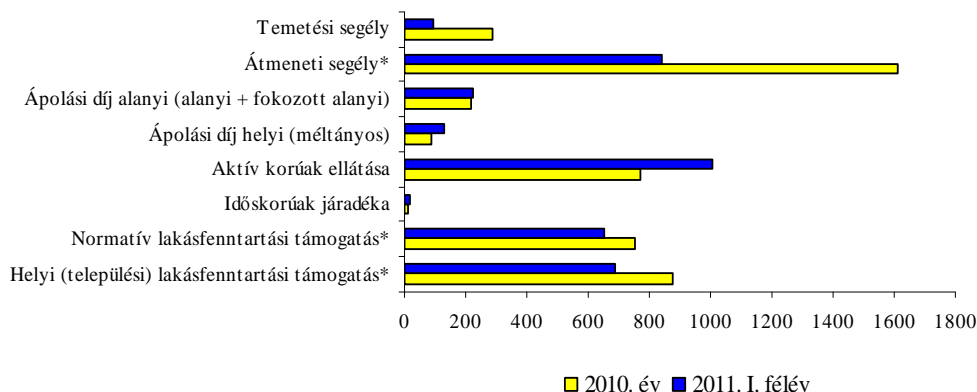

Forrás:³⁵

(A *-gal jelölt esetekben fő helyett családot kell érteni.)

Pénzbeli ellátásokban részesülő fő, vagy családok száma a temetési segély és átmeneti segély kivételével messze meghaladja a 2010. évi adatok 50 %-át.

A méltányossági alapon ápolási díjban, illetve aktív korúak ellátásában részesülők száma 2011. I. félévében jelentősen túllépte a 2010. évi ellátásban részesülők számát.

Pénzbeli ellátások (e Ft)

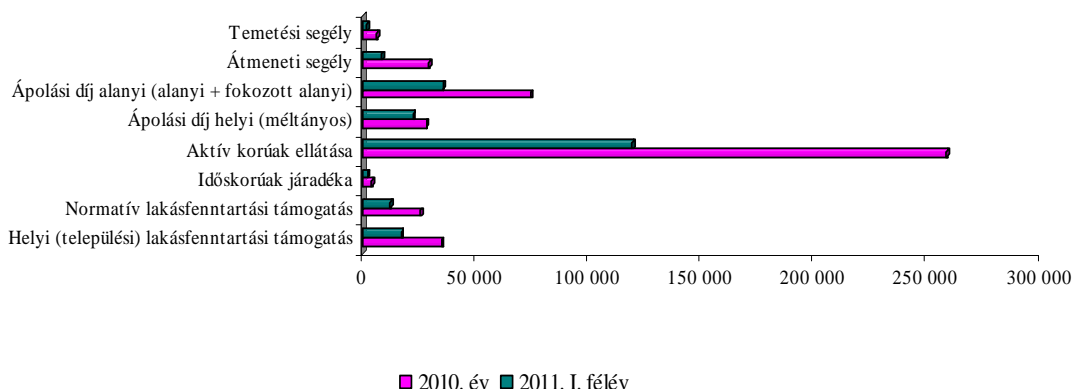

Forrás:³⁶

³⁵ Székesfehérvár Megyei Jogú Város Polgármesterei Hivatal Hatósági Főosztály Szociális ellátási és Gyermekvédelmi Iroda (továbbiakban: Szociális ellátási és Gyermekvédelmi Iroda) statisztika

³⁶ Szociális ellátási és Gyermekvédelmi Iroda statisztika



A 2011. I. félévében kifizetett pénzbeli szociális ellátások arányaiban megfelelnek a 2010. évi kifizetések 50 %-nak, egyedül a méltányossági alapon kifizetett ápolási díj összeg esetében 79,5 %-os a kifizetés 2011. június 30. napjáig.

Pénzbeli ellátás %-os megoszlása (2011. I. félév)

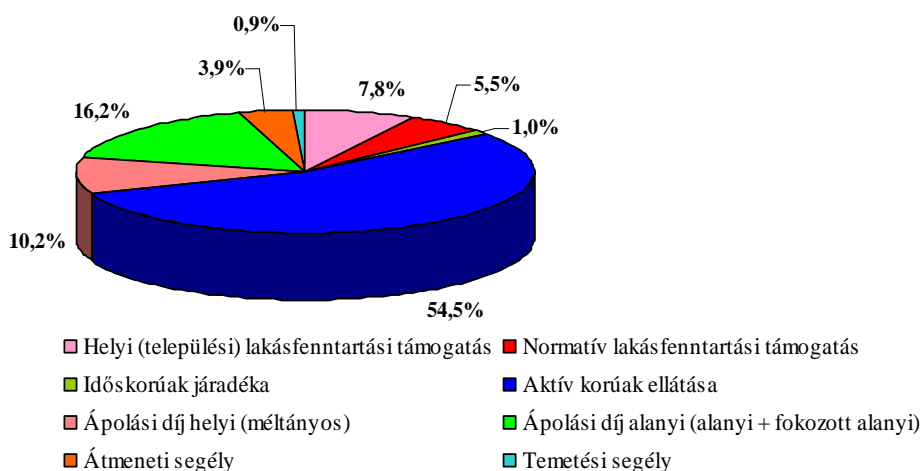

Forrás:³⁷

Az aktív korúak ellátására kifizetett 119.568 e Ft, az összes pénzbeli ellátás 54,5%-át jelenti. Az aktív korúak ellátása címén 2003-2008. közötti időszakban évenkénti 10 millió Ft körüli volt a kifizetett összeg emelkedése, azonban a 2008. évet követően az emelkedés mértéke **számottevő növekedést mutat**. A 2009. évhez képest 2010. évre 75 millió Ft-tal, majd 2011. évre 56 millió Ft-tal növekedett a kifizetés mértéke. Ennek okaként egyrészt a foglalkoztatás elősegítéséről és a munkanélküliek ellátásáról szóló 1991. évi IV. törvény álláskeresői járadékra vonatkozó szabályainak módosítása jelölhető meg tekintettel arra, hogy ezen országos szintű jogszabály 27. § (3) bekezdése az **álláskeresői járadék folyósításának leghosszabb időtartamát 90 napra csökkentette**, ezért az álláskeresői ellátást követően a **szociális ellátórendszer "szívja magába" a jogosultság-vesztett rászorult réteget**. Másrészt az igényjogosulti létszám emelkedése a **munkahelyek tartósnak tűnő elvesztésével magyarázható**. Önkormányzatunk az ellátásban részesülők közfoglalkoztatáshoz való hozzájárulásában nyújt segítséget, továbbá minden ösztönzővel törekszik az aktív munkaerő-piaci integrációra, reintegrációra.

³⁷ Szociális ellátási és Gyermekvédelmi Iroda statisztika

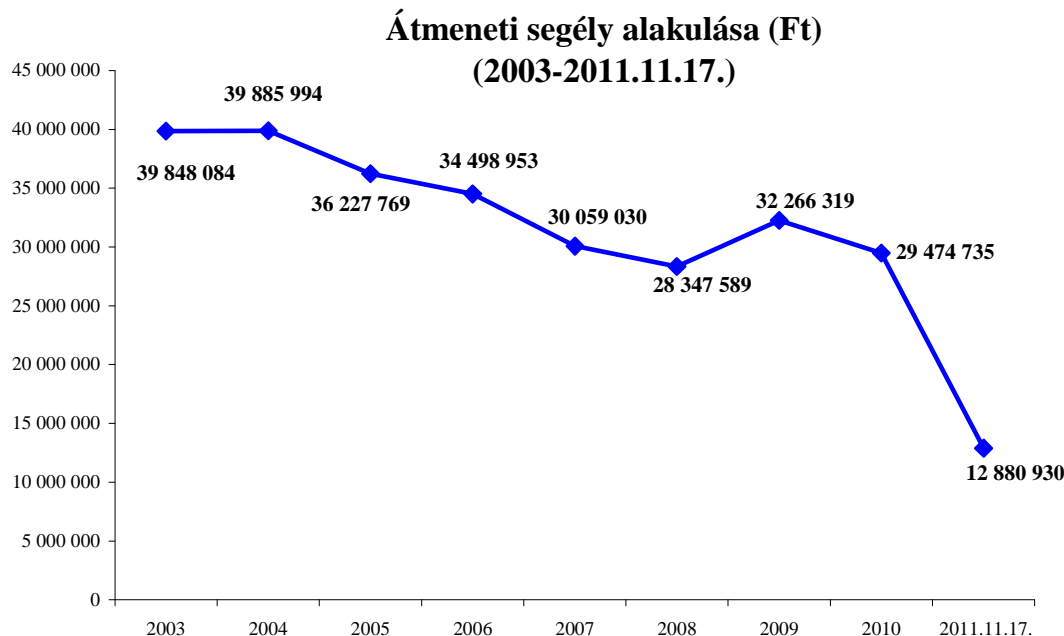

8

A 2003. évhez képest a 2010. évben 10 millió Ft-tal, majd a 2011. évre további több mint 10 millió Ft-tal kevesebb összeg került felhasználásra a szociális ellátás ezen típusából. Ennek oka, hogy az önkormányzat saját költségvetésének terhére biztosított segély korábbi sematikus, egyedi helyzeteket mérlegelni képtelen ún. univerzális támogatásként került kifizetésre. A normatív módon pontosított jogi szabályok, valamint a szakmatársadalmi felelős részvétel mellett „kimunkált” létfenntartást veszélyeztető egyéni-, családi krízishelyzetek a szakmai ráció alapján szociálisan sebzettnek minősített személyi kör számára biztosítják a támogatási formához való hozzáférés lehetőségét.

Az átmeneti segély

- a lakhatást veszélyeztető krízisállapot miatt rászoruló (tudatos fogyasztóként közüzemi díjhátralékkal rendelkezők, tüzelőanyaghoz való hozzájutásban akadályozottak, hajléktalan szállásdíj-fizetési kötelezettségét teljesíteni nem képes rászorultak),
- a lakhatást veszélyeztető elemi kár miatt anyagi segítségre szoruló,
- az egészségi állapot megőrzéséhez és helyreállításához kapcsolódó gyógyszerköltség kifizetésében akadályozott,
- anyagi segítségre szoruló nyugellátásban részesülő rászoruló,
- a munkaerő-piaci integráció, reintegráció elősegítéséhez anyagi segítségre szoruló személyek/családok létfenntartásának fenntartásához kíván hozzájárulni.

³⁸ Szociális ellátási és Gyermekvédelmi Iroda statisztika



Az egyenlő esély elvének érvényre juttatása jegyében, valamint a szociális szakmai szempontok valós érvényre juttatása érdekében az egyedül élő, valamint a gyermekét illetve gyermekeit egyedül nevelő szülő vagy más törvényes képviselő, illetve a legelesettebb nyugellátotti réteg kivételesen méltánylást érdemlő körülménynek minősül.

Hamvasztási támogatás alakulása (2003-2011.11.17.)

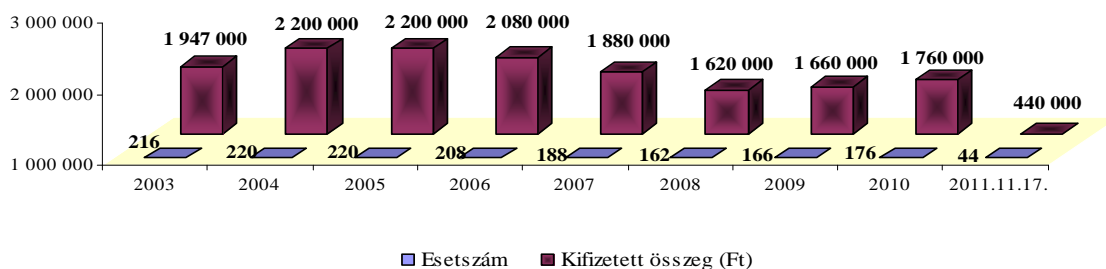

Forrás:³⁹

A hamvasztási támogatás 2003-2010. évekig terjedő esetszáma és a támogatási összegek kifizetése viszonylagos egyensúlyt mutat, azonban a 2011. évben a támogatás kifizetésében és az esetszámban is **radikális csökkenés tapasztalható.**

Temetési segély alakulása (2003-2011.11.17.)

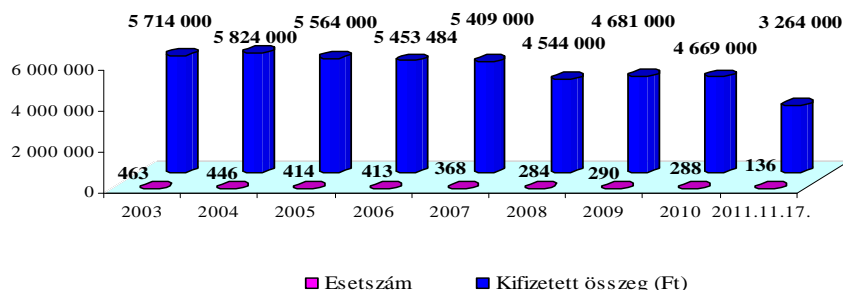

Forrás:⁴⁰

A temetési segély 2003-2010. közötti időszakban történő alakulása során megállapítható, hogy mind esetszámban, mind a ráfordítási összegben nagyobb arányú tendenciózus eltérés nem figyelhető meg. A 2011. évben azonban egy kisebb mértékű csökkenés vált érzékelhetővé. Ezen támogatási formák rendszerszerű átalakításával új alapokat nyitott Székesfehérvár Megyei Jogú Város Önkormányzata 2011. április 02. napjától. Az egyéni támogatásra fordított összegek megemelésre kerültek, eltűnt a rendszerből a hamvasztásos temetés és a hagyományos temetés közötti különbségtétel. A két temetési forma a szabályozó szintjén egyenrangúan kezelendővé vált.

³⁹ Szociális ellátási és Gyermekvédelmi Iroda statisztika

⁴⁰ Szociális ellátási és Gyermekvédelmi Iroda statisztika



Nyugdíjasok gépkocsi fenntartási szociális támogatásának alakulása (2008-2010)

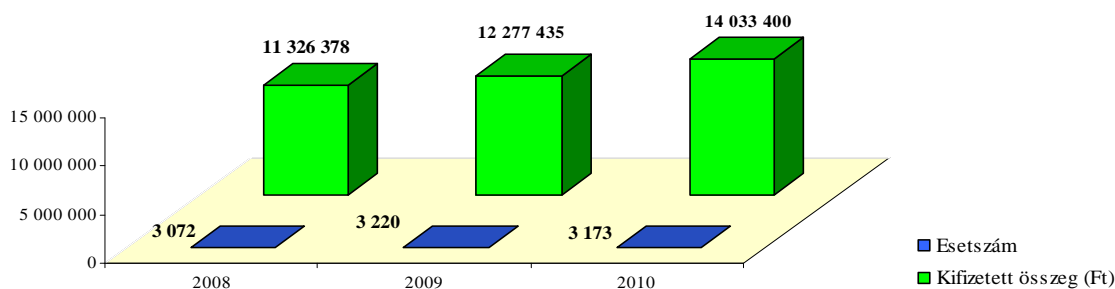

Forrás:⁴¹

Az 1 főre jutó támogatás összege 3.686 Ft-ról 4.422 Ft-ra emelkedett, ami mintegy 20 %-os emelkedést jelent az elmúlt 3 évben.

Természetbeni ellátásban részesülők száma (fő)

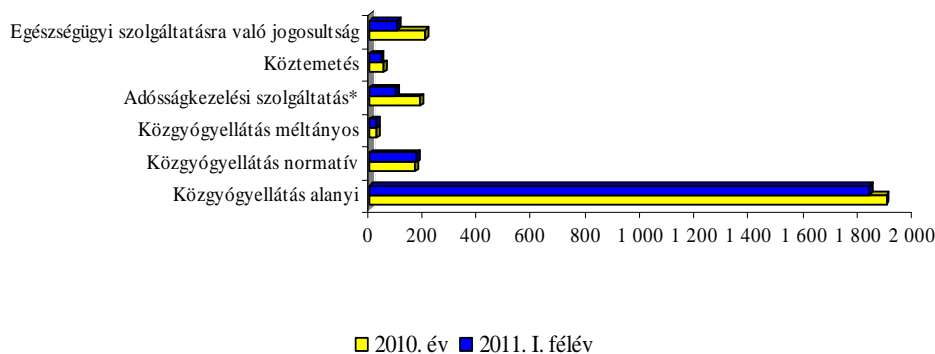

Forrás:⁴²

(A *-gal jelölt esetekben fő helyett családot kell érteni.)

Összehasonlítva a 2010. évet - az adósságkezelési szolgáltatást igénybevevők, illetve egészségügyi szolgáltatásra jogosultak kivételével -, a 2011. I. félévben ellátásban részesülők száma jelentősen meghaladja az 50 %-os időarányos mértéket. A köztemetés 87 %-os, méltányos közgyógyellátás 96,5 %-os, alanyi jogon való közgyógyellátás 96,7 %-os, míg a normatív alapú közgyógyellátás 103,5 %-os.

⁴¹ Szociális ellátási és Gyermekvédelmi Iroda statisztika

⁴² Szociális ellátási és Gyermekvédelmi Iroda statisztika



Természetben nyújtott ellátások (e Ft)

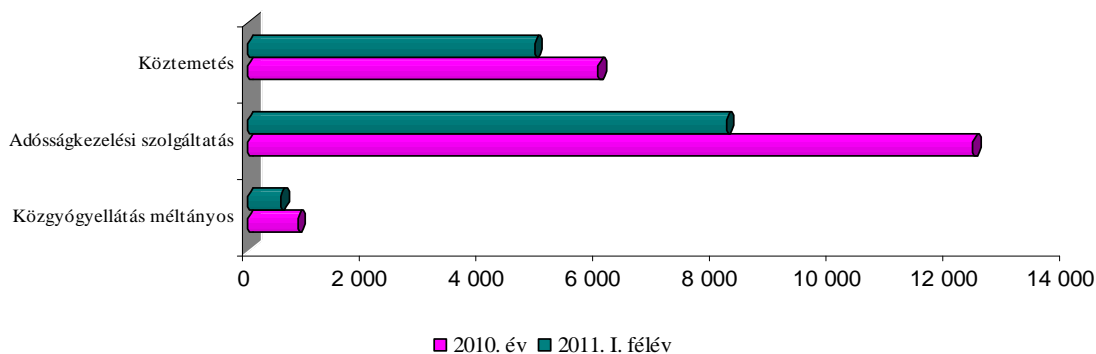

Forrás:⁴³

A köztemetésekre 2011. I. félévében kifizetett összeg a 2010. évi összeg 81,9%-a. Figyelembe véve az önkormányzatot érintő köztemetések számának drasztikus emelkedését rendeleti szinten nyílt lehetőség a valós szükség- és krízishelyzetben élők számára (a családban tartós beteg vagy súlyos fogyatékos kiskorú eltartásáról az elhunyt személy halálesete következtében egyedül gondoskodó részére, a családban három vagy több kiskorú eltartásáról az elhunyt személy halálesete következtében egyedül gondoskodó részére, továbbá azon személy részére, aki az elhunyt személy halálesete következtében vált egyedül élővé) a temetési segély összegének előre történő kifizetésére.

A köztemetések számának drasztikus emelkedése egyrészt a temetés költségeinek megemelkedésével, másrészt a globális gazdasági válság érintettségével, esetenkénti szociális krízishelyzetekkel magyarázható.

Természetben nyújtott ellátások %-os megoszlása

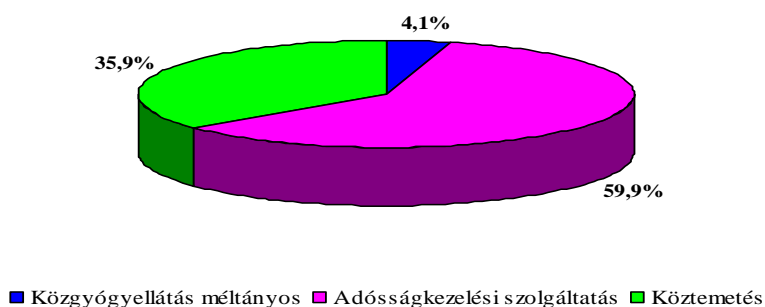

Forrás:⁴⁴

⁴³ Szociális ellátási és Gyermekvédelmi Iroda statisztika

⁴⁴ Szociális ellátási és Gyermekvédelmi Iroda statisztika



Az adósságkezelési szolgáltatás (adósságcsökkentési támogatás 2011. évben 12.419 eFt) és a lakásfenntartási támogatások változását jelentősen befolyásoló tényezők és okok az alábbiak:

- a globális gazdasági világválság hatása melynek következtében a kérelmet előterjesztő, szociálisan hátrányt szenvedő ügyfelek számának nagymértékű növekedése volt tapasztalható a 2008. évet követően,
- a munkanélküliek számának növekedése nagymértékű háztartási bevétel csökkenést eredményezett,
- a háztartások lakásfenntartással kapcsolatos kiadási tételeinek növekedése.

Az adósságcsökkentési támogatás esetében a 2010. illetve 2011. évek jelentettek jelentős változást.

Adósságcsökkentési támogatás "egyszeri" (2003-2011.11.17.)

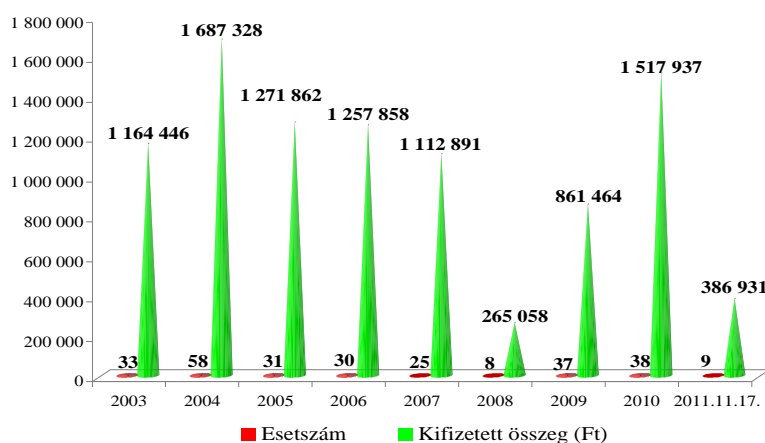

Forrás:⁴⁵

A 2010. évhez képest **ötödére csökkent** az „egyszeri” támogatottak száma, melynek oka, hogy a háztartások teherbíró képessége nem teszi lehetővé az egyszeri, nagyobb összegű önrész kifizetését.

⁴⁵ Szociális ellátási és Gyermekvédelmi Iroda statisztika



**Adósságcsökkentési támogatás "rendszeres"
(2003-2011.11.17.)**

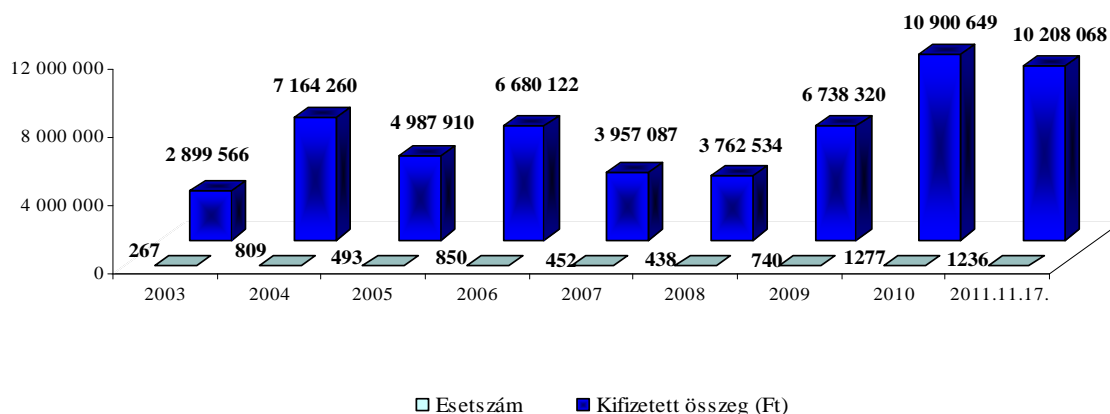

Forrás:⁴⁶

A „rendszeres” adósságcsökkentési támogatás esetében, ahol az önrész biztosítására havonta elosztott összegben van lehetőség a 2008. évi számadathoz képest az **esetszám** 2009. évre közel duplájára, a 2010., illetve a 2011. évhez képest **háromszorosára** emelkedett, a **kifizetett támogatási összegek** 2008. évhez képest 2010., 2011. évre **két és félszeres emelkedést mutatnak.**

A tudatosság, a célzottság, az innovativitás, a racionalitás és a méltányos igazságosság szakmai alapelvek alapján életre hívott új típusú önkormányzati rendelet 2011. április 2. napjától megváltoztatta az adósságkezelési szolgáltatás rendszerének korábbi sematikus állapotát. A dinamikus rendszerben a reális szociális hátrány kerül „támogatásra”, a támogatási összegek célzott módon a „hátrányszennvedettség” mértékétől függően kerülnek megállapításra ún. sávos rendszerben. Nóvumként került jogszabályi keretek közé az ún. „előgondozás” jogintézménye, melynek keretei között legfeljebb 3 hónap időtartamban a családsegítő szolgáltatás adósságkezelési tanácsadója feltárja az adósság keletkezése okait, feltárja az anyagi egyensúlyvesztés okait, feltárja a lakhatást veszélyeztető krízishelyzetet előidéző okokat, vizsgálat tárgyává teszi az adósságkezelési szolgáltatással kapcsolatos kötelezettségek teljesíthetőségét, továbbá megvizsgálja a veszélyeztetettség megszüntetése érdekében a tanácsadóval történő aktív, tevékeny kliensi közreműködést.

⁴⁶ Szociális ellátási és Gyermekvédelmi Iroda statisztika



**Helyi (települési) lakásfenntartási támogatás (Ft)
(2003-2011.11.17.)**

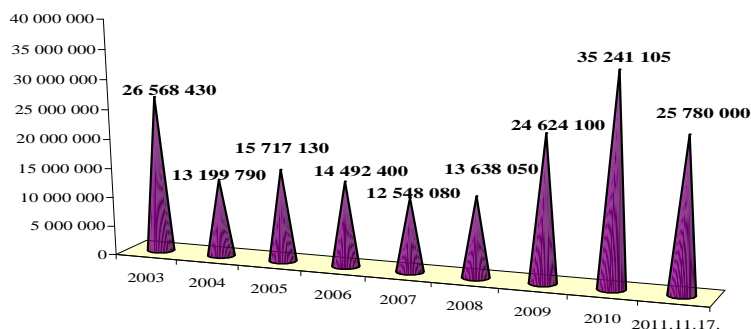

Forrás:⁴⁷

A méltányos lakásfenntartási támogatás a 2004-2008. közötti időszakban közel azonos mértékben került kifizetésre, azonban a 2009. évtől a társadalmi-, gazdasági problémák hatására **esetszámban és összegében is nagymértékű emelkedést mutat**. A 2008. évhez képest 2010. évre a támogatásra fordított összeg közel háromszorosára emelkedett, majd az új fundamentumokat teremtő jelzett önkormányzati rendelet megalkotásával a tudatos célzottság került előtérbe és ennek megfelelően a legrászorultabb személyi kör számára biztosít a helyi közösség „többlettámogatást”.

A rendszer új eleme, hogy a normatív lakásfenntartási támogatás kiegészítéseként nyújtott ellátás megállapíthatósága során

- az egyedül élő,
- gyermekét illetve gyermekeit egyedül nevelő szülő, vagy más törvényes képviselő,
- a tartósan beteg vagy súlyos fogyatékos kiskorú eltartásáról gondoskodó szülő vagy más törvényes képviselő,
- a három vagy több kiskorú eltartásáról gondoskodó szülő vagy más törvényes képviselő,
- a társadalombiztosítási nyugellátásról rendelkező jogszabályban meghatározott, a társadalombiztosítási nyugdíjrendszer keretében járó saját jogú nyugellátásban részesülő egyedül élő vagy
- a lakáscélú pénzügyi kölcsönt törlesztő személy
kiemelt prioritást élvez a támogatás odaítélése kapcsán.

Az Szt. 2011. szeptember 1. napjától hatályban lévő rendelkezései a lakásfenntartási támogatás rendszerszerű átalakítását jelentette. Az Szt. módosítása a jogosultsági jövedelemhatár emelését, a jövedelmen belüli költségarányra vonatkozó előírás eltörlését, a reálisabb jövedelmi és kiadási viszonyokat megjelenítő fogyasztási egység bevezetését, a valódi szociális rászorultságot szem előtt tartó vagyoni helyzet vizsgálatát és a természetbeni ellátás primátusát tartalmazza. Mindezekben túlmenően a szociális alapú gázár- és távhőtámogatás jogosultjai ezen ellátási forma igénybevételével válhatnak jogosulttá a korábbi energiafelhasználási támogatásra.

⁴⁷ Szociális ellátási és Gyermekvédelmi Iroda statisztika



Ápolási díj kifizetésének alakulása (Ft)
(2003-2011.11.17.)

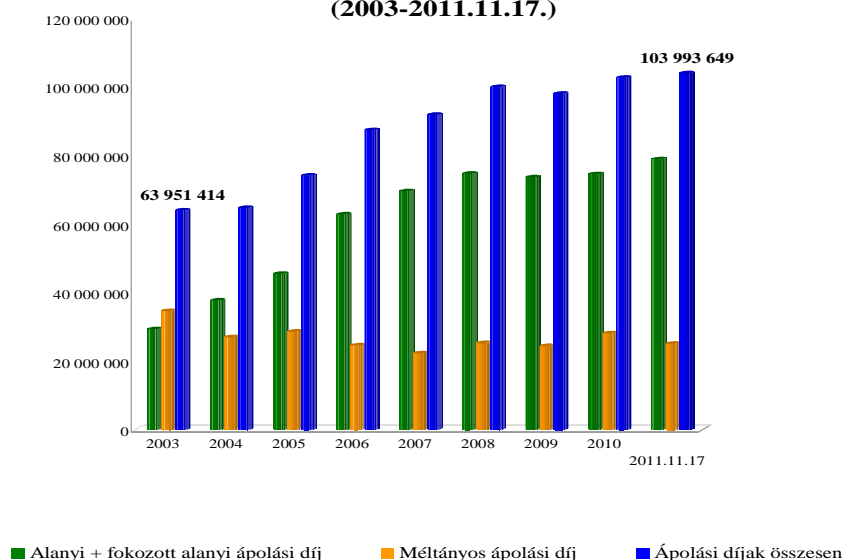

Forrás:⁴⁸

A súlyos fogyatékos, valamint a tartósan beteg 18 év alatti személyek ápolásáért fizetett alanyi ápolási díj összegének fokozatos emelkedése tapasztalható 2003. évtől.

A méltányos ápolási díjak tekintetében a tartósan beteg 18 év feletti személy ápolását, gondozását ellátó jogosultak részére fizetett ápolási díj kifizetett összege a 2003. évben volt a legmagasabb összegű, ezt követően ún. stagnálás tapasztalható az ellátásra kifizetett összeg tekintetében.

Az ápolási díj mértékének növekedése magyarázható foglalkoztatottsági okokkal is, ugyanis a **szolgálati időre jogosító ellátás a munkát vesztt, a munkaerőpiacról ideiglenesen vagy tartósan kiszorult személyek menekülőútját jelentheti.**

Kérdésként merül fel az egészségügyi szolgáltatást nyújtók „partnersége” az ellátásra való jogosító feltételek teljesítésében. A rendeletrevízió 2011. május 1. napjától a tudatos célzottság jegyében **kivezette a méltányos ápolási díj jogintézményét** az ellátások helyi rendszeréből oly módon, hogy segítő kontrolltevékenység beépítése mellett a valóban jogosultak továbbra is e támogatás jogosultjai maradtak. Az Önkormányzat a szociális alapszolgáltató tevékenység keretei között kívánja megvalósítani a jövőben az ellátási igény-kielégítést.

⁴⁸ Szociális ellátási és Gyermekvédelmi Iroda statisztika



6.1.1.2./ Hiányosságok, fejlesztendő területek, intézkedési terv:

Helyi szintű rendelet revidíciója megtörtént, a reális szükséglet-centralitás elvének érvényre juttatásával racionálisan újjáépített helyi ellátási rendszer került életre hívásra. A szükségletek, reális igények folyamatos szakmai nyomonkövetése szükséges az ellátórendszer megújuló stabilitása okán. A pénzbeli ellátások természetben nyújtott ellátásokkal történő kiváltási lehetőségének folyamatos vizsgálata, a támogatás célzott, tudatos felhasználására figyelemmel.

Folyamatos szakmatársadalmi párbeszéd, szociális meghallgatás, szakmai szükséglet- és igényfelmérés a Székesfehérvári Kistérségi Szociális Alapszolgáltatási Központ, az Egyesített Szociális Intézmény, a Kríziskezelő Központ, Frim Jakab Képességfejlesztő Szakosított Otthon, a "Szociális Háló" civil és karitatív partnerei, valamint a Kodolányi János Főiskola Szociális Tanulmányok Tanszéke bevonásával.

6.1.1.3./ Megvalósítás költségvetési forrása:

A nyomonkövetési, felmérési, vizsgálati szakasz forrásigény-mentes. Az esetleges ellátásfejlesztés a költségvetési lehetőségek függvényében.

6.1.1.4./ Felelős, határidő:

Felelős: Dr. Bóka Viktor jegyző

Határidő: 2012. december 31. első felmérésre

6.1.2. Gyermekjóléti támogatások helyzetképe:

Gyermekvédelemmel kapcsolatos pénzbeli és természetbeni támogatások 2011. I. félév (e Ft)

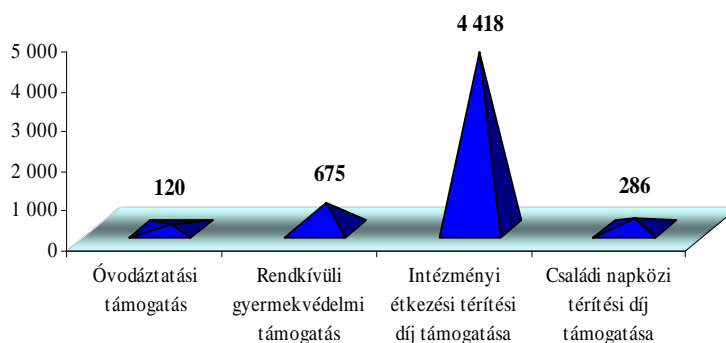

Forrás:⁴⁹

⁴⁹ Szociális ellátási és Gyermekvédelmi Iroda statisztika



Rendkívüli gyermekvédelmi támogatás alakulása (2003-2011.11.17)

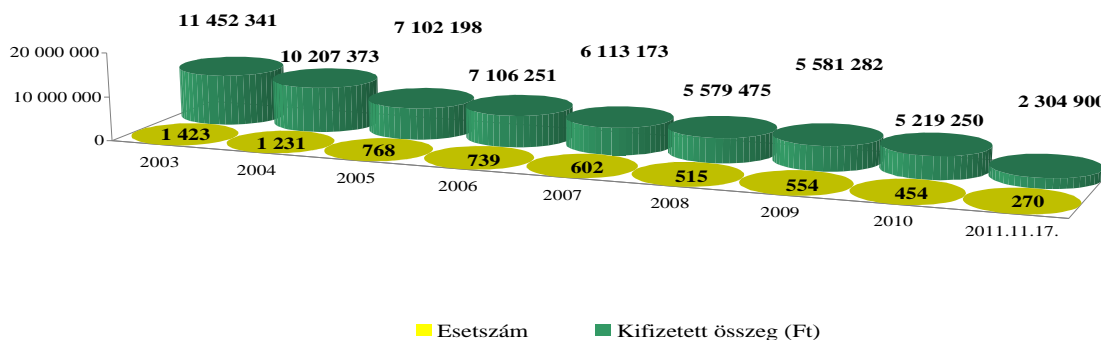

Forrás:⁵⁰

A rendkívüli gyermekvédelmi támogatás esetszámát, illetőleg az e támogatásra kifizetett összeget vizsgálva megállapítható a **tartós csökkenési tendencia**, amely a korábbi sematikus szabályrendszer a normatív pontosságú szabályozás hiánya, valamint a szociális válság- és veszélyhelyzetek, a rendkívüli élethelyzetek, a létfenntartást veszélyeztető krízisállapotok szabályozatlanságának a reális szükségletekre irányuló, illetve kógens szabályokat bevezető rendszerszemlélet tudatos átalakítására való átmenet következménye. Mindemellett az országos szintű jogszabályok lekövetése, a kizárólagos legalitás elvének érvényre juttatását célzó szabályok kerültek bevezetésre. Az Önkormányzat a 2011. évben bekövetkezett rendelet revidiálási tevékenysége során kiemelt figyelmet fordított a gyermekét illetve gyermekeit egyedül nevelő szülő vagy más törvényes képviselő támogatására. Esetükben a jövedelmi határ 30 %-os mértékű emelést vezetett be a korábbi szabályozáshoz képest. (Egy főre jutó jövedelem az öregségi nyugdíj mindenkori legkisebb összegének 150 %-ról 180 %-ra került megemelésre.)

Intézményi étkezési térítési díj támogatásának alakulása (Ft) (2003-2011.11.17.)

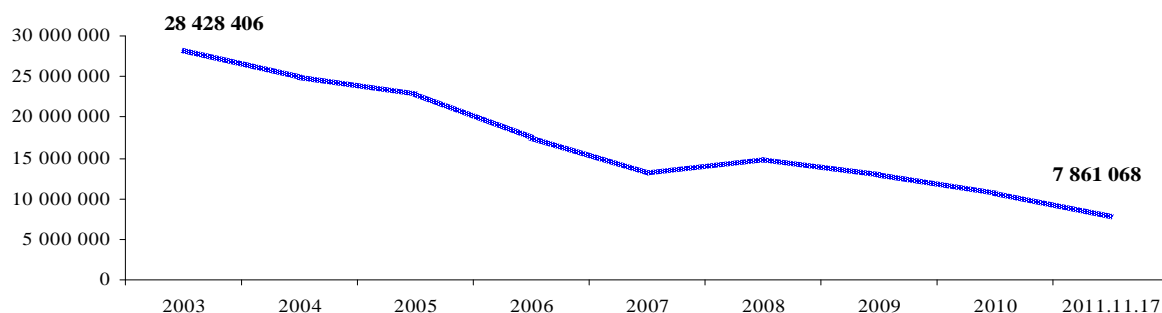

Forrás:⁵¹

⁵⁰ Szociális ellátási és Gyermekvédelmi Iroda statisztika

⁵¹ Szociális ellátási és Gyermekvédelmi Iroda statisztika



A diagram alapján szembevetendő, hogy a 2003. évhez képest a teljes egészében önkormányzati saját erőt igénylő ellátásra fordított összeg **negyedére csökkent**. Ezen ellátási forma tartós csökkenése a gyermekvédelmi pénzbeli és természetbeni ellátást érintő **országos szintű jogszabályváltozás eredményeképpen** követhető le tekintettel arra, hogy az ingyenes étkeztetés fokozatosan lett hozzáférhető a szociális szükségben élő gyermekek számára. Mára már az 1-8. évfolyamos tanulók számára, amennyiben rendszeres gyermekvédelmi kedvezményben részesülnek térítésmentes étkeztetés kerül biztosításra. Az Önkormányzat a 2011. évben bekövetkezett rendelet revíziós tevékenysége során kiemelt figyelmet fordított a gyermekét illetve gyermekeit egyedül nevelő szülő vagy más törvényes képviselő támogatására. Esetükben a jövedelmi határ 30 %-os mértékű emelést vezetett be a korábbi szabályozáshoz képest. (Egy főre jutó jövedelem az öregségi nyugdíj mindenkori legkisebb összegének 150 %-ról 180 %-ra került megemelésre.)

**Rendszeres gyermekvédelmi kedvezmény pénzbeli támogatása
(2003-2011.11.17.)**

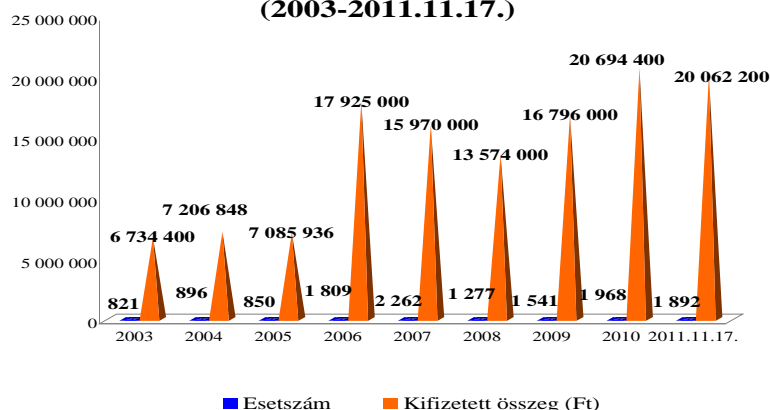

Forrás:⁵²

A rendszeres gyermekvédelmi kedvezmény mind összegben, mind esetszámban való emelkedése 2006. évben az országos szintű jogszabályok többszörös módosításának eredménye. A 2007. és 2008. évben a 2006. évhez képest egy kisebb mértékű csökkenés volt tapasztalható, azonban a természetbeni ellátások elsődlegességének elvéből fakadó jogszabályi környezetváltozás az esetszám és a kifizetett összeg tekintetében is emelkedést mutat a 2009., 2010. és a 2011. években. A támogatás célzottá és átláthatóvá tétele fokozatosan biztosított lehetőséget arra, hogy az évente két alkalommal nyújtott pénzbeli támogatás mellett a rászorult gyermekek természetbeni többlettámogatáshoz (ingyenes tankönyv, ingyenes, kedvezményes étkeztetés, egyéb kedvezmények) juthassanak. A gyermeket gondozó családok a támogatáshoz való hozzájutással a gyermeknevelés/gyermekgondozás tudatos segítségként értékelhetik a jelenlegi jogszabályi környezet biztosította lehetőségeket. Mindemelllett azonban természetesen a 2008. évben bekövetkezett gazdasági válság hatása a gyermeknevelés költségeire is kihatással volt és kihatással van a mai napig is. Ezen támogatás önkormányzati saját bevételt nem igényel, a központi költségvetés biztosítja mind a pénzbeli, mind a természetbeni ellátás összegét.

⁵² Szociális ellátási és Gyermekvédelmi Iroda statisztika



6.1.2.2./ Hiányosságok, fejlesztendő területek, intézkedési terv:

Helyi szintű rendelet revíziója megtörtént, a reális szükséglet-centralitás elvének érvényre juttatásával racionálisan újjáépített helyi ellátási rendszer került életre hívásra. A szükségletek, reális igények folyamatos szakmai nyomon követése szükséges az ellátórendszer megújuló stabilitása okán. A pénzbeli ellátások természetben nyújtott ellátásokkal történő kiváltási lehetőségének folyamatos vizsgálata a támogatás célzott, tudatos felhasználásra figyelemmel.

Folyamatos szakmatársadalmi párbeszéd, szociális meghallgatás, szakmai szükséglet- és igényfelmérés a Székesfehérvári Kistérségi Szociális Alapszolgáltatási Központ, az Egyesített Szociális Intézmény, a Kríziskezelő Központ, Frim Jakab Képességfejlesztő Szakosított Otthon, a "Szociális Háló" civil és karitatív partnerei, valamint a Kodolányi János Főiskola Szociális Tanulmányok Tanszéke bevonásával.

6.1.2.3./ Megvalósítás költségvetési forrása:

A nyomonkövetési, felmérési, vizsgálati szakasz forrásigény-mentes. Az esetleges ellátásfejlesztés a költségvetési lehetőségek függvényében.

6.1.2.4./ Felelős, határidő:

Felelős: Dr. Bóka Viktor jegyző

Határidő: 2012. december 31. első felmérésre, egyébként folyamatos

7.1./ Nők általános helyzetképe:

**Férfiak és nők aránya
(1990-2010)**

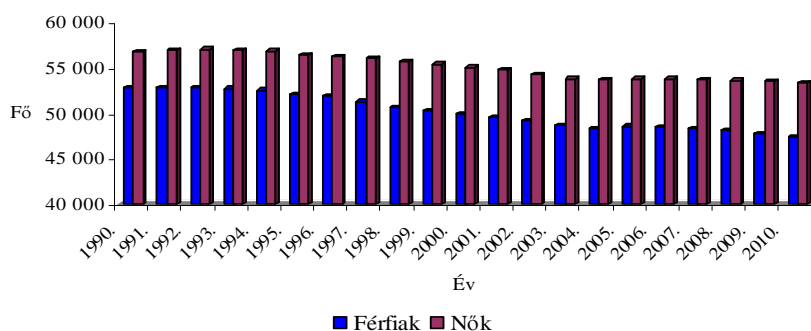

Forrás:⁵³

Az elmúlt 20 évet összehasonlítva Székesfehérváron a férfiak száma 10.2 %-os, a nők száma csak 6,06 %-os csökkenést mutat. A grafikon egyrészt szemlélteti a népesség csökkenést, másrészt a két nem közötti arányeltolódást a nők javára.

⁵³ KSH Tájékoztatási adatbázis/Területi statisztika/Éves településstatisztikai adatok 2009-es településszerkezetben/Lakónépesség, állandó népesség



7.1.1./ Nemek egyenlősége:

A nemzeti jogszabályok közül a nemek közötti megkülönböztetés általános tilalmát az Alaptörvény XV. cikkének (1) bekezdése rögzíti, valamint a (3) és (5) bekezdése kimondja, hogy a **nők és férfiak egyenjogúak**, valamint Magyarország külön intézkedésekkel védi a gyermekeket, a nőket, az időseket és a fogyatékkal élőket. Az Esélytv. tiltja a nemi alapú diszkriminációt is.

A nők és férfiak közötti esélyegyenlőség biztosítása az Európai Unió, azon belül Magyarország és természetesen Székesfehérvár város egyik legfontosabb politikai célja.

A nők és férfiak közötti egyenlő bánásmód biztosítása a **nőkkel szembeni hátrányos megkülönböztetés, azaz a diszkrimináció tilalmát jelenti**. Az egyenlő bánásmóddal szemben az esélyegyenlőségi politika azt kívánja meg, hogy lépéseket kell tenni a **nők tényleges egyenjogúsítása érdekében az élet legkülönbözőbb területein, így az oktatás, egészségügy, munkaerőpiac, szociális biztonság, közélet stb.**

A jogszabályok **a nemek közötti diszkriminációt tiltja**. Így a férfi polgárok ugyanúgy élhetnek ezekkel a jogokkal, mint a nők. Bár a gyakorlatban a férfiakat sokkal kevesebb hátrányos megkülönböztetés éri, mint a nőket. Az erőfeszítések ellenére a nemek közötti esélyegyenlőség még ma sem valóság, még mindig jelentősek a bérkülönbségek, elvéve találni csak női vezetőket politikai és gazdasági területeken, mindennaposak a diszkriminatív álláshirdetések. **Legfontosabb feladat ezen megkülönböztetések felszámolása, jelentős mértékű csökkentése.**

7.1.2./ Társadalmi problémák, nemek közötti különbségek:

A családi, magánéletbeli feladatok és felelőségek általában egyoldalúan a nőket terhelik. Túlnyomórészt a nők látják el a gyerekeket és az időseket, sőt, magukat a dolgozó vagy nem dolgozó férfiakat is, ezért sokkal érzékenyebbek a munkahely távolságára, a megkövetelt fegyelemre stb. A nők ilyen mértékű kettős leterheltsége (munkahely, család-háztartás) enyhítéséhez **nagyfokú társadalmi és családon belüli szemléletváltásra van szükség.** Biztosítani és segíteni kell a munka és a magánéleti kötelezettségek összehangolását családon belül, a nők és férfiak számára egyaránt. Az utóbbi időben a **gyermekszülések idejének kitolódása figyelhető meg**, ami a nők karrierépítésének erősödésére utal.

7.1.3./ Nemek munkaerő-piaci esélyegyenlőtlensége:

A nők általában „nőies” szakmákat tanulnak, - így egyes területeken az alkalmazottak kizárólag nők pl.: bölcsődékben, óvodákban, pedagógus pályán, szociális intézményekben, szolgáltatóknál - **jellegetesen az alacsony fizetésű munkakörökbe szorultak, szorulnak.**



**Gazdasági aktivitás nemenként
Székesfehérváron (1900-2001)
(100 foglalkoztatott közül)**

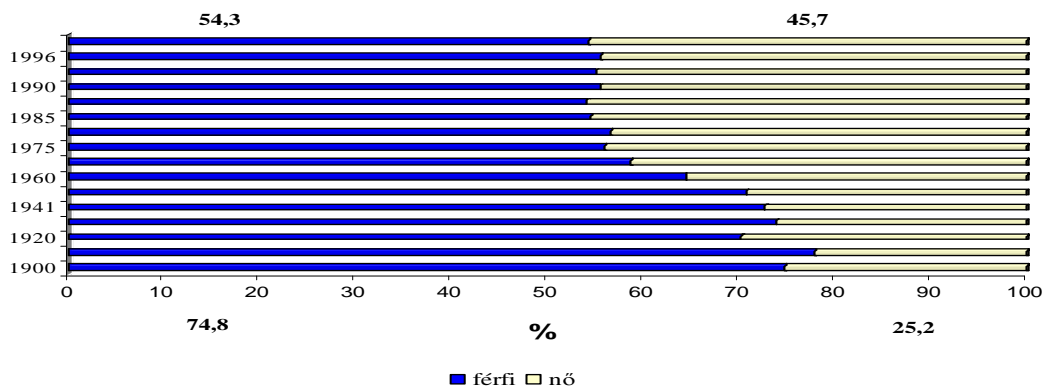

Forrás:⁵⁴

Az elmúlt 100 év nemenkénti foglalkoztatását mutatja a fenti grafikon. Jelentős a változás, a nők foglalkoztatása 25,2 %-ról 45,7 %-ra növekedett. A társadalmi változások, a gazdasági élet fejlődése következtében az emberi munkaerő szükséglet iránti igény is nőtt. Az 1900-as évek elején a nők „csak” a gyermekek nevelésével, a háztartás vezetéssel foglalkoztak az 50-es - 60-as évektől kezdődően fokozatosan helyezkedtek el állami munkahelyeken, elsősorban könnyűiparban, kereskedelemben és vendéglátóiparban, majd a későbbiekben hivatalokban, közintézményekben. A felsőfokú végzettség iránti igény fokozatos növekedést mutat a nők esetében is, így az oktatói, nevelői munkakörökben részvételük ma már jelentősebb a férfiakénál.

**Munkanélküliség alakulása Fejér megyében
(2007. június - 2011. június)**

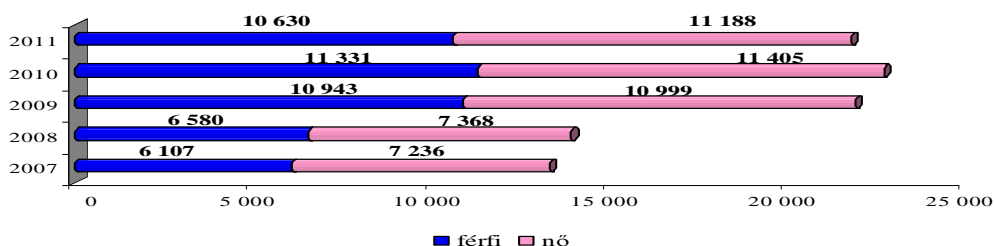

Forrás:⁵⁵

A foglalkoztatottsághoz képest fordított arány tapasztalható a nemek közötti munkanélküliség területén. A gyermekek számának növekedése a nőket „megbízhatatlan”, míg a férfiakat „megbízható” munkaerőnek tünteti fel a munkaadók szemében, mivel a nők feladatának tartják a gyermeknevelést, s ezért csak „másodlagos” munkaerőnek tartja őket a munkaerőpiac, s gyakran ezeket a sztereotípiákat a nők is elfogadják.

⁵⁴ KSH Könyvtár/Kiadványok/A munkaerőpiac múltja, jelene/Táblázatok

⁵⁵ NFSZ/Fejér Megyei Kormányhivatal Munkaügyi Központja/Statisztika/Fejér megye/Munkaerőpiaci információ 2007-2011.



7.1.4./ Nemek jövedelmi helyzete:

A nők bérelmaradása elsődlegesen nem annak tulajdonítható, hogy azonos munkáért nem azonos bért fizetnek a férfiaknak és a nőknek, hanem annak, hogy a **két nemhez tartozók eltérő típusú munkát végeznek**. Az egyenlőtlen bérezés általában a javakhoz, kompetenciákhoz és lehetőségekhez való egyenlőtlen hozzáférést is eredményez. **A nők öregségi nyugdíj összege is lényegesen alacsonyabb, mint a férfiak nyugdíj összege.**

7.1.5./ Nemek iskolai végzettsége:

Országos átlaghoz hasonlóan Székesfehérváron a **nők iskolai végzettsége általánosságban valamivel magasabb, mint a férfiaké**. A munkaképes korú nők nagyobb százalékának van középfokú, illetve felsőfokú végzettsége, mint a hasonló korú férfiaknak. **A férfiak viszont magasabb arányban rendelkeznek szakképesítéssel**. A lányok a gimnáziumokban jelentősen felül, a szakiskolákban jelentősen alul képviseltek. Az iskolai rendszeren kívüli képzésekben is a nők relatíve magasabb számban vesznek részt, mint a férfiak. A munkaerő-piaci képzések sajátossága, hogy a képzésben részt vevő nők aránya általában közel 10 %-kal magasabb a képzésben részt vevő férfiak arányánál.

7.1.6./ Nők és az erőszak:

A nők elleni erőszak lehet: családon belüli erőszak, szexuális zaklatás, nemi erőszak, emberkereskedelem, prostitúció, fenyegető zaklatás, kényszerházasság. A nők elleni kapcsolati erőszak elkövetője általában férfi, akitől az áldozat többé vagy kevésbé függ, vagy függött, vagy akivel szemben az áldozat épp függetlenségét igyekezett megvédeni. A nők (és a gyermekek) elleni szexuális erőszak döntő hányada családi, ismeretségi kapcsolatokon belül történik. A nők (és gyermekek) azonban nem csak a partnerkapcsolatban szenvednek el szexuális erőszakot, hanem idegenektől, közterületeken, szolgáltató - és munkahelyen stb. is. **A bűncselekményekben a nők ötször gyakrabban jelennek meg sértettként, mint elkövetőként.**

7.1.7./ Nők és férfiak esélyegyenlőtlenségének csökkentése:

Székesfehérváron a nők és férfiak esélyegyenlőtlenségére az országos adatok jellemzőek. A nők gazdasági kiszolgáltatottságának csökkentésére, a nőket érő erőszak megakadályozására, a nők gazdasági életben, valamint közéletben való részvételének növelésére nincs az önkormányzatnak hatásköre, így **intézkedést ezzel kapcsolatosan a Korm. rendelet 7. § (1) bekezdés b) pontja alapján jelen program nem tartalmaz.**

7.2./Hiányosságok, fejlesztendő területek, intézkedési terv:

A nők és a férfiak esélyegyenlőtlenségének csökkentését az Önkormányzat hatáskörébe tartozó intézkedésekkel nem tudja csökkenteni, így a Korm. Rendelet 7. § (1) bekezdés b) pontja alapján erre **a feladatra vonatkozó intézkedést jelen program nem tartalmaz.**

A nők munkábaállásának segítéséhez kapcsolódik a bölcsődei férőhelyek bővítésének és a családi napközi igénybevételének szociális támogatása, melynek intézkedéseit lásd a 11.1.1.2. és 11.1.2.2. pontokban.

Az Önkormányzat a 732/2011. (XI.10.) számú határozatával támogatta az Echo Innovációs Műhely Közhasznú Egyesület pályázatát, mely a TÁMOP 5.6.1. C-11/2 kódjelű "Csillagkapu modell-program az áldozattá válás megelőzése és áldozatsegítés fejlesztése érdekében Fejér megyében címet viseli. A pályázat részei: Áldozatsegítő modul, Kompetenciafejlesztő modul, YRBSS modul, valamint Bűnmegelőzési modul.



8.1./ Romák általános helyzetképe:

A magyarországi kisebbségeknek a társadalomban betöltött helyzetét az Alaptörvény XXIX. cikkének (1) bekezdése rögzíti, mely kimondja, hogy Magyarországon élő nemzetiségek államalkotó tényezők. Minden, valamely nemzetiséghez tartozó magyar állampolgárnak joga van önazonossága szabad vállalásához és megőrzéséhez. A Magyarországon élő nemzetiségeknek joguk van az anyanyelvhasználatához, a saját nyelven való egyéni és közösségi névhasználatához, saját kultúrájuk ápolásához és az anyanyelvű oktatáshoz.

Mérvadó szakértői becslések szerint Magyarországon a cigány népesség száma jelenleg mintegy 450-600 ezer főre tehető. A csökkenő nem roma népességgel szemben létszámuk nő, és a demográfiai előrejelzések szerint a következő 50 évben népességen belüli arányuk a jelenlegi 5%-ról 11%-ra emelkedik.

Anyanyelvük általában magyar, de a lovári nyelvet is beszéli néhány százalékuk. Általában azonos kisebbségűek házasodnak, de jellemző körükben a **vegyes házasság**. Többségükben általános iskolai végzettséggel, illetve szakképzettséggel is rendelkeznek.

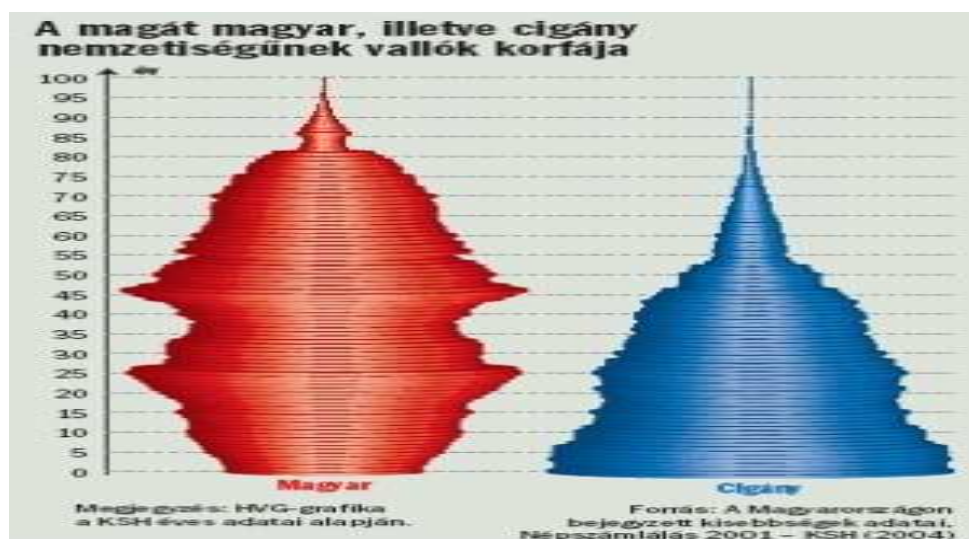

Forrás:⁵⁶

A romák legnépesebb korosztálya a legfiatalabbak csoportja.

Szociális körülményeiket, gazdasági helyzetüket tekintve a romák a magyar társadalom leghátrányosabb helyzetű csoportját alkotják. A romák munkaerő-piaci helyzete drámai mértékben romlott a rendszerváltás után. Az állami építőipari cégek, mezőgazdasági szövetkezetek, amelyek a legtöbb roma betanított munkást foglalkoztatták, tönkrementek.

A romák a legveszteségesebb gazdasági ágazatokban dolgoztak, és ezeknek is a legalacsonyabbban képzett munkásai voltak. Munkavállalásukat számos tényező nehezíti, így alacsony képzettségi szintjük, a munkaerőpiacon tapasztalható diszkrimináció. A romák alkalmazásának egyik jellemzője; a nem bejelentett – tehát nyugdíj- és egészségügyi járulékfizetéssel nem járó –, alkalmi munkák elterjedése.

⁵⁶ HVG 2009/18. sz.



A romáknak a nem roma lakossághoz képest jelentős hátrányokkal kell szembenéznük az iskolázottság területén is.

A roma gyerekek az átlagnál jóval alacsonyabb arányban részesülnek óvodai ellátásban, és hátrányaik az iskolai előmenetel tekintetében is számottevőek: közülük az átlagosnál kevesebben fejezik be az általános iskolát, és csak szórványosan kerülnek be a középfokú, illetve a felsőfokú oktatásba.

A tizenéves korokban, akár több gyereket is szülő roma nők teljesen kiszorultak az oktatási intézményrendszerből, következésképpen a munkaerő-piacról is. Ezen folyamat drasztikus következménye, hogy **kizárólag segélyből fognak élni, s emiatt kiesnek a biztosítás alapú nyugdíjrendszerből is.**

Tényleges számukról pontos adatokkal nem rendelkezik az Önkormányzat. Székesfehérváron a Lungo Drom Polgári Szövetség helyi szervezete, valamint a Cigány Kisebbségi Önkormányzat működik, mint roma helyi érdekképviseltek.

A városban kifejezett roma negyedek, gettók nincsenek, de bizonyos városrészekben a lakóhelyi tömörülés érezteti hatását, ahol koncentráltan figyelhető meg a szegénység és az etnikai elszigeteltség problémái.

8.2./ Hiányosságok, fejlesztendő területek, intézkedési terv:

Fontos a **közoktatáson keresztül a "normaintegráció"** elérése, mindamelllett a **kulturális identitás-védelmet**, a hagyománytiszteletet az állami, helyi közösségi normarendszer keretei között biztosítani szükséges. Lehetőséget kell biztosítani számukra a felzárkózásra, amit **többfrontú "intézményes"** (óvoda, közoktatás, munkaerő-piac, a szocializáció egyéb színterei) **érzékenyítéssel lehet elérni. Törekedni kell a bipoláris előítélet-mentes együttélésre**, az együttgondolkodása, együttmozgása, együtt munkálkodása a probléma felszámolhatóságának érdekében.

Első lépésként egy **"állapot-felmérés"**-t kell készíteni (szociológiai jellegű kutatás, kérdőíves adat, tény, körülmény-feldolgozás) majd következik az **"igény-felmérés"** (kisebbségi csoport tartós bevonása). Ezután az előzőek alapján elkészült **munkaanyag "értékelő társadalmassítása"**. A munkába bevonhatók a közoktatási intézmények, kiemelten a Kodolányi János Főiskola, a Székesfehérvári Kistérség Szociális Alapszolgáltatási Központ szociális munkásai, a város civil és karitatív szervezetei, valamint a roma szervezetek. A felzárkózásban kiemelkedő szerepet tölthetnek be az önkéntesek.

A városban és a megyében működő romákkal foglalkozó civil szervezetekkel való együttműködési lehetőségek vizsgálata szükséges a felzárkózás érdekében.

8.3./ Megvalósítás költségvetési forrása:

A költségvetési lehetőségek függvényében.

8.4./ Felelős, határidő:

Felelős: Dr. Bóka Viktor jegyző

Határidő: 2013. december 31. első felmérésre, egyébként folyamatos



9.1./ Munkanélküliek általános helyzetképe:

**Nyilvántartott álláskeresők aránya
(2007. június - 2011. június)**

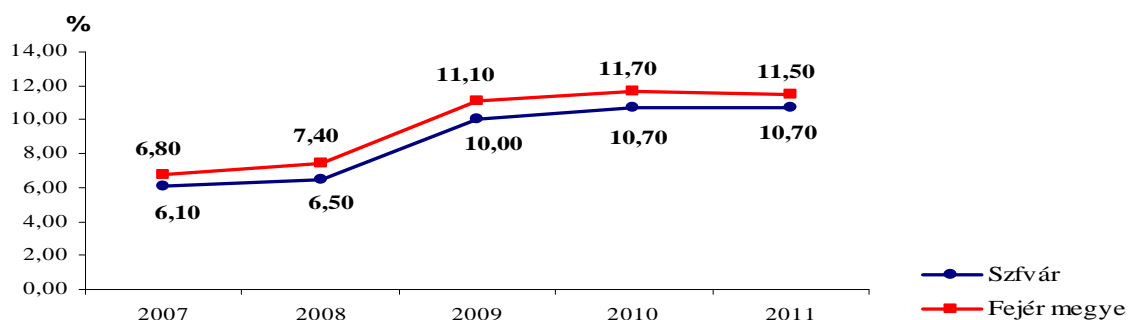

Forrás:⁵⁷

Fejér megye és Székesfehérvár mutatói az elmúlt évekhez viszonyítva kis mértékben, de javultak. Az országos átlag tekintetében kedvezőbb a helyzet, a régióhoz képest átlagosnak mondható a munkanélküliség alakulása.

**Székesfehérváron nyilvántartott álláskeresők
(2007. június - 2011. június)**

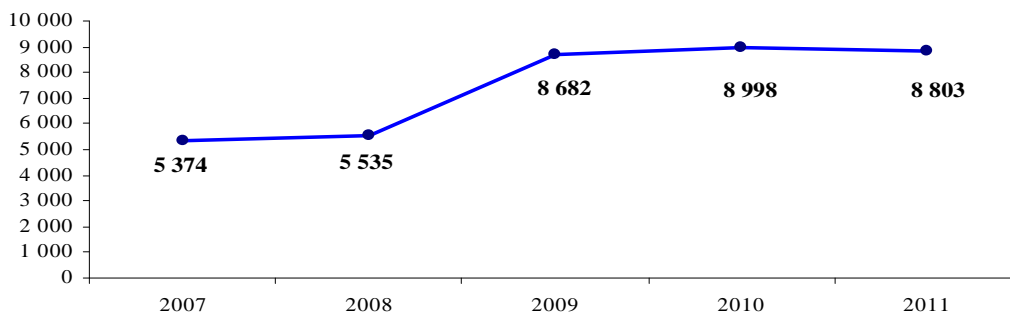

Forrás:⁵⁸

Székesfehérváron nyilvántartott álláskeresők száma 2009. júniusában az előző év azonos időszakához képest 3.147 fővel emelkedett, ami 56,85 % emelkedés. A 2010. évhez képest 2011. júniusában 195 fő csökkenés volt tapasztalható. Ez a csökkenő tendencia figyelhető meg 2011. februárjától is (1.636 fő), mely biztatónak mondható.

⁵⁷ NFSZ/Fejér Megyei Kormányhivatal Munkaügyi Központja/Statiztika/Fejér megye/Munkaerőpiaci információ 2007-2011.

⁵⁸ NFSZ/Fejér Megyei Kormányhivatal Munkaügyi Központja/Statiztika/Fejér megye/Munkaerőpiaci információ 2007-2011.



Székesfehérváron nyilvántartott álláskeresők (2011. január- június)

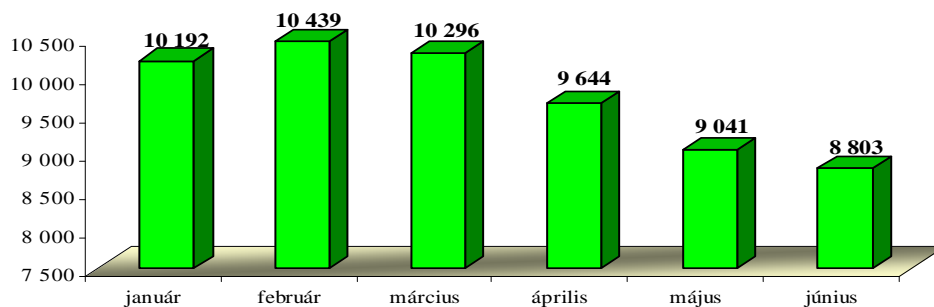

Forrás:⁵⁹

A regisztrált álláskeresők gazdaságilag aktív népességhez viszonyított aránya szintén kedvezően alakult. A maximumot a mutató februárban érte el, azóta csökkenés tapasztalható. Csökkenő tendencia figyelhető meg a megyei és a régiós adatok esetében is. Székesfehérvár még mindig a régiós átlag felett, de a megyei átlag alatt helyezkedik el. Köszönhető a város kedvező földrajzi elhelyezkedésének, gazdasági fejlettségének. A város 2011. júniusban Mór, Gárdony, Bicske városokat követve a 4. helyet foglalta el a megyében a nyilvántartott álláskeresők aránya alapján, megelőzve Dunaújváros, Ercsi, Sárbogárd, Enying településeket.

Nyilvántartott álláskeresők aránya (2011. január - június)

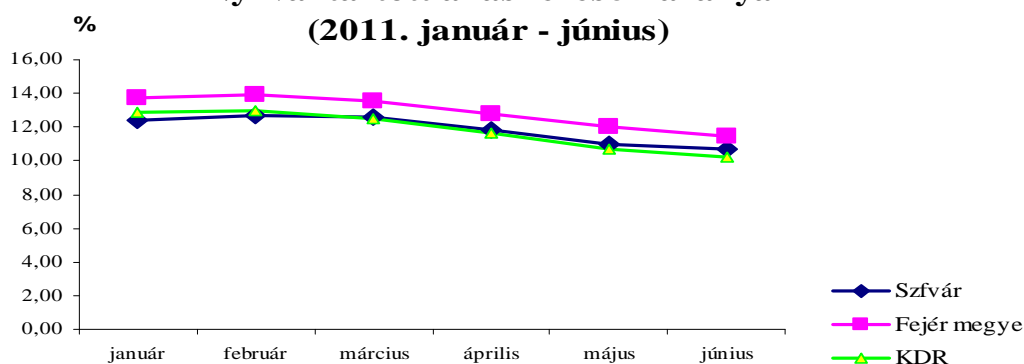

Forrás:⁶⁰

⁵⁹ NFSZ/Fejér Megyei Kormányhivatal Munkaügyi Központja/Statiztika/Fejér megye/Munkaerőpiaci információ 2011.

⁶⁰ NFSZ/Fejér Megyei Kormányhivatal Munkaügyi Központja/Statiztika/Fejér megye/Munkaerőpiaci információ 2011.



Munkanélküliség alakulása életkor szerint Fejér megyében

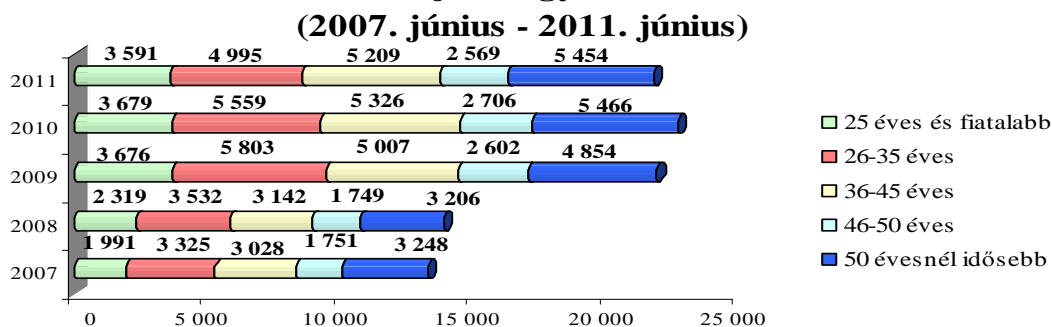

Forrás:⁶¹

A munkanélküliség szempontjából a **legveszélyeztetettebb korosztály az 50 év feletti**. A munkanélküliek **25 %-a tartozik az 50 év feletti korosztályba**, és közülük minden negyedik, ötödik embernek valamilyen egészségügyi problémája is van, azaz a lakosság elöregedésének problémája természetesen kihat a foglalkoztatásra is. A 46-50 éves korosztálynál legkisebb a nyilvántartott álláskeresők aránya. A munkanélküliek között a **25 éves és annál fiatalabbak** – köztük a pályakezdők – **száma is jelentős**.

Munkanélküliség alakulása iskolai végzettség szerint Fejér megyében

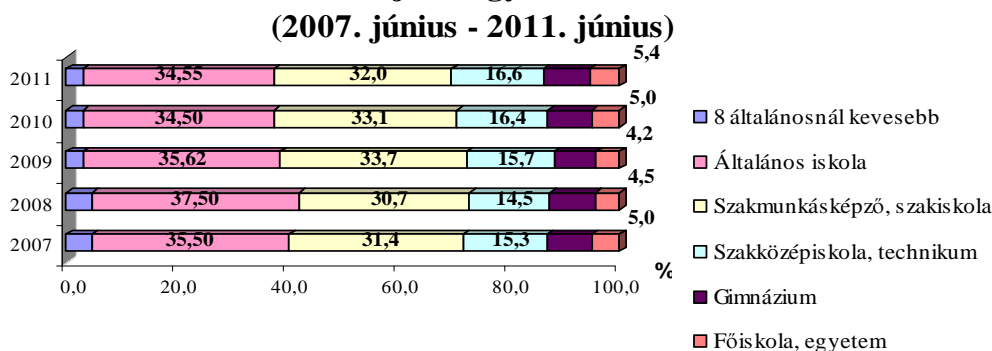

Forrás:⁶²

Az elmúlt 5 évben az iskolai végzettség alapján nyilvántartott álláskeresők arányát tekintve lényeges változás nem volt. Az álláskeresők 66-68 %-át az általános iskolát és szakmunkás-képző, szakiskolát végzettek jelentik. A felsőfokú végzettek száma 4,2-5,0 % közötti. Székesfehérvár tekintetében a főiskolai és egyetemi végzettségűek aránya jelentősen meghaladja a megyei átlagot, 5,86-10,05 % között változott.

⁶¹ NFSZ/Fejér Megyei Kormányhivatal Munkaügyi Központja/Statisztika/Fejér megye/Munkaerőpiaci információ 2011.

⁶² NFSZ/Fejér Megyei Kormányhivatal Munkaügyi Központja/Statisztika/Fejér megye/Munkaerőpiaci információ 2007-2011.



**Székesfehérváron nyilvántartott álláskereső
pályakezdők
(2007. június - 2011. június)**

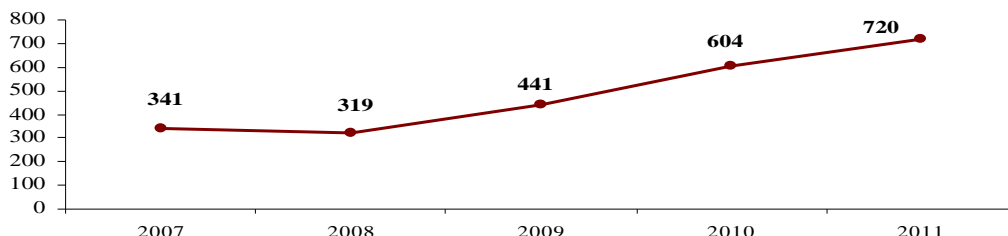

Forrás:⁶³

A pályakezdő munkanélküliek száma Székesfehérváron 2008. évhez képest több mint duplájára emelkedett. A pályakezdő munkanélküliek közé azok a fiatalok sorolhatók, akik még nem töltötték be a huszonötödik (felsőfokú végzettség esetén a harmincadik) életévüket. A pályakezdő munkanélküliek köréből automatikusan kiesnek azok, akik valamilyen egyéb ellátásban (például gyermekgondozási segélyben) részesülnek.

A diplomával rendelkező pályakezdő munkanélküliek mindenképpen nehéz helyzetben vannak. Pár évvel ezelőtt még középvezetői besorolással kezdhették meg karrierjüket, addig ma az a cél, hogy munkát találjanak.

**A regisztrációban folyamatosan eltöltött idő hosszának
alakulása**

(2010. június - 2011. június)

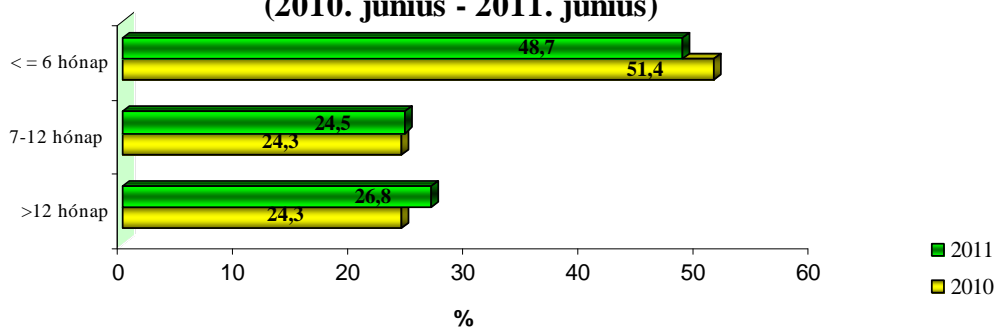

Forrás:⁶⁴

Az álláskeresők egyre nehezebben tudnak elhelyezkedni, ezért egyre nő a regisztrációban eltöltött idő hossza. A nyilvántartott álláskeresők **több mint egynegyede** (2011. évben) **12 hónapnál régebben szerepel** folyamatosan a regisztrációban.

⁶³ NFSZ/Fejér Megyei Kormányhivatal Munkaügyi Központja/Statisztika/Fejér megye/Munkaerőpiaci információ 2007-2011.

⁶⁴ NFSZ/Fejér Megyei Kormányhivatal Munkaügyi Központja/Statisztika/Fejér megye/Munkaerőpiaci információ 2007-2011.



9.2./ Hiányosságok, fejlesztendő területek, intézkedési terv:

Az Önkormányzat lehetőségeihez mérten törekszik a városban lévő beruházások, vállalkozások segítésére, nagy beruházások előmozdítására, a munkahelyteremtés gyakorlati megvalósítására a városlakók életminőségének és éltefeltételeinek javítása érdekében. 2011. évben az Önkormányzat tárgyalásokat folytatott a Jüllich Glas Holding Zrt., valamint a Goundfos Hungary képviselőivel, melynek eredményeként várhatóan összesen 550 új álláshely létesülhet a városban.

A foglalkoztatottság csökkentését az Önkormányzat hatáskörébe tartozó intézkedésekkel nem tudja befolyásolni, így a Korm. Rendelet 7. § (1) bekezdés b) pontja alapján erre **a feladatra vonatkozó intézkedést jelen program nem tartalmaz.**

10.1./ Lakhatás általános helyzetképe:

A 2010. év decemberében Székesfehérvár Megyei Jogú Város Önkormányzata új alapokra helyezte a lakásgazdálkodás rendszerét. A szemléletváltás során Székesfehérvár Megyei Jogú Város Önkormányzat tulajdonát képező bérlakó-ingatlanok tudatos, tervszerű, átgondolt, szakmai alapon nyugvó, jogszerű gazdálkodásával kapcsolatos gazdasági, valamint szociális „érték-és érdekorientált” előírások, követelmények figyelembevételével került sor a helyi közhatalom által megalkotandó jogi kötőerővel rendelkező szabályrendszer életre hívására.

A települési önkormányzati szintű lakásgazdálkodási tevékenység a jelenlegi, a globális gazdasági válsággal érintettség okán reflektorfénybe került, a társadalmi "sorskérdések" egyik központi, megoldást igénylő elemévé lépett elő. Fókuszban kezeli önkormányzatunk is. A helyi közhatalom által megfogalmazott lakásigénylési feltételrendszer, szempontkatalógus, a szociális bírálati rendszer, a multiszektorális területi együttműködés a valódi szociális válság-és krízishelyzetek kezelésére próbál eszközül szolgálni a bérlakás-állomány által biztosított keretek között. Az önkormányzati bérlakás-állomány (1164 db) 77 %-a (891 db) nyújt lehetőséget „szociális alapú bérleti jogviszony” létesítésére.

Kiemelt elvek, célok:

- a bérlakás-állomány állagmegóvására, rendeltetésszerű használatára való tudatos törekvés,
- a bérlakás-gazdálkodással kapcsolatos testületi, igazgatási jogosultságokat, kötelezettségeket a tulajdonos önkormányzat mindennemű érdekeire, a város lakossága által megteremtett értékek megóvására figyelemmel kell gyakorolni,
- a panaszmentességre, az objektív módon mérhető nyugalmas lakókörnyezetek, életterek megtartására, kialakítására, a lakóközösségek értékmegőrző, értékteremtő képességének kiaknázására, a személyi, lakossági biztonságérzet megteremtésére szükséges törekedni,
- az együttélés során keletkező esetleges diszfunkciók elhárítása, orvoslása, korrekciója,
- preventív módon segítséget nyújtani az értékteremtő, értékmegőrző közösségek létrejöttében,
- megkönnyíteni a lakossági biztonsági terhek vállalását, azaz egyrészt az önkormányzati tulajdonvédelem, másrészt a lakossági személyvédelem, szükséges megteremteni ezen „intézmények” valódi képviselőjét.



A jogilag determinált szabályrendszer életre hívása megtörtént, eredmények rövid-, közép-és hosszútávon is várhatóak.

Székesfehérváron az önkormányzati bérlakásállomány megoszlása
2011. évben

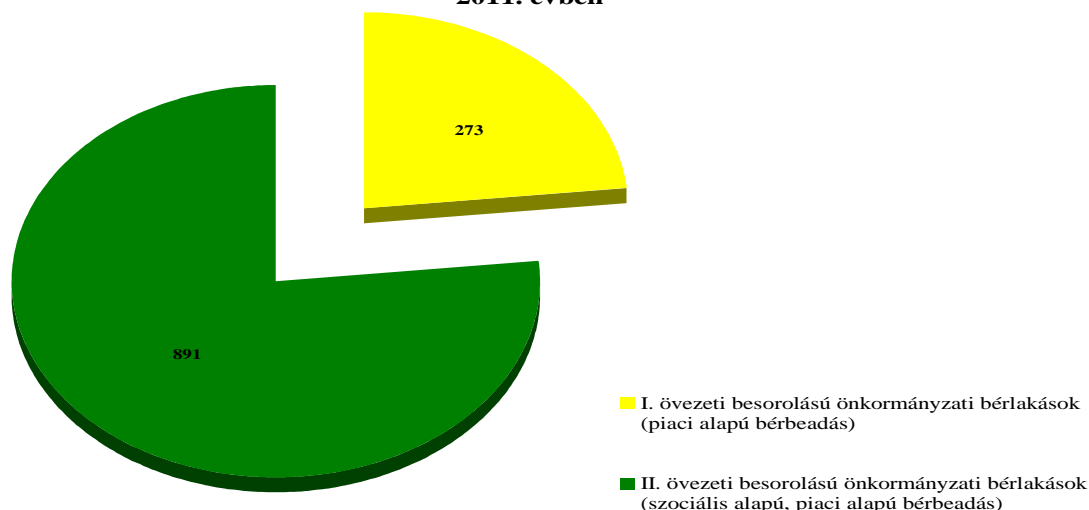

Székesfehérvár Önkormányzat rendelkezésére álló 1.164 bérlakás állomány 76,5 %-a II. övezeti besorolású, mely övezetre a piaci és szociális alapú a bérbeadás jellemző, míg jellemző 23,5 %-a I. övezeti besorolásba tartozik kifejezetten piaci alapon történik a bérbeadás.

Székesfehérváron bérlati jogviszonyok megoszlása I. övezetben
(2011. évben)

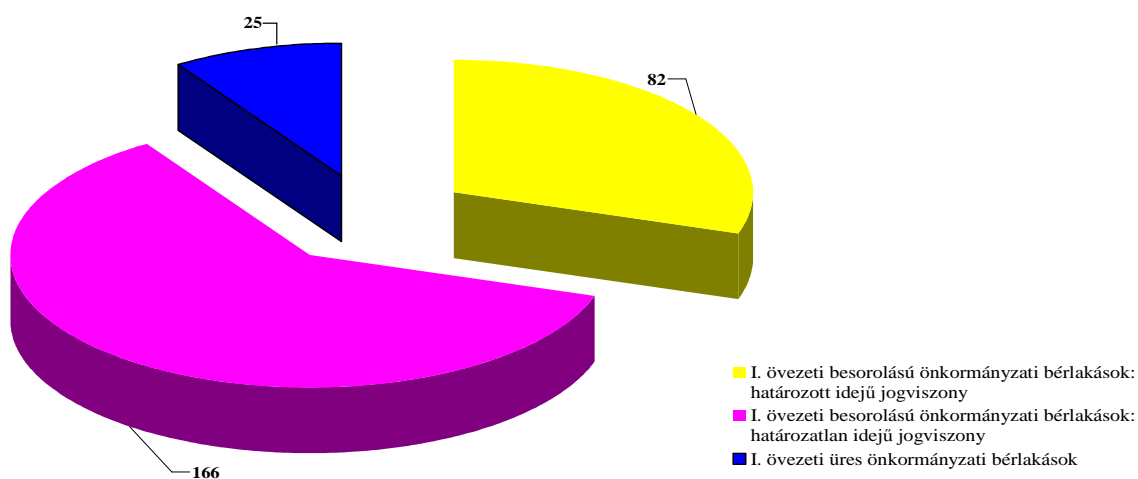

Az I. övezetbe tartozó 273 bérlakás 30,1 %-ánál a bérlő és a bérbeadó között határozott idejű szerződés van érvényben, 60,8 %-a határozatlan idejű, s jelenleg 9,1 %-a áll üresen, a bérlő kijelölés folyamatban van.



**Székesfehérváron bérleti jogviszonyok megoszlása II. övezetben
(2011. évben)**

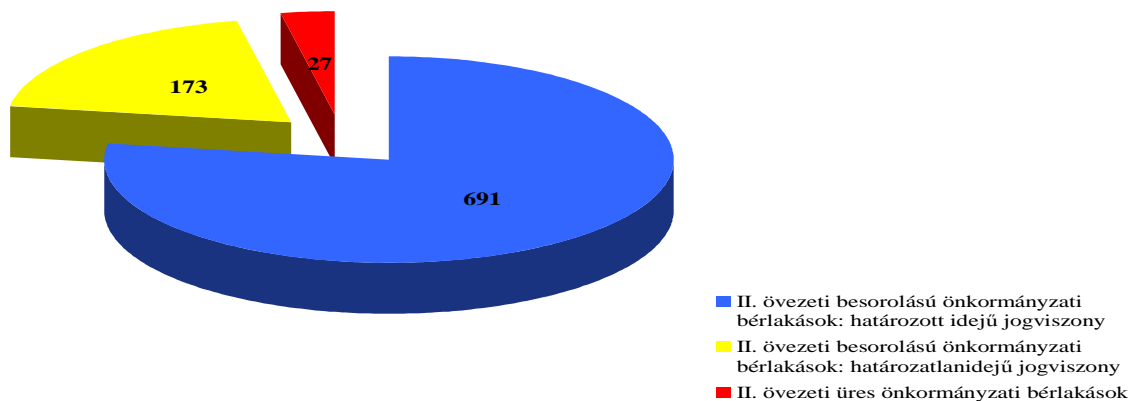

A II. övezetbe tartozó 891 bérlakás 77,6 %-a határozott idejű, 19,4 %-a határozatlan idejű szerződéssel rendelkezik s jelenleg 3 %-a áll üresen, a bérlő kijelölés folyamatban van.

10.2./ Hiányosságok, fejlesztendő területek, intézkedési terv:

Vizsgálni szükséges a bérlakás-állomány szociális jellegű fejlesztésének lehetőségét a költségvetés teherbíró képességének függvényében.

10.3./ Megvalósítás költségvetési forrása:

Az önkormányzat a fejlesztések finanszírozását a költségvetési lehetőségei függvényében biztosítja és a pályázati lehetőséget folyamatosan figyelemmel kíséri.

10.4./ Felelős, határidő:

Felelős: Dr. Bóka Viktor jegyző

Határidő: folyamatos

11.1./ Gyermekvédelem :

11.1.1./ Bölcsődei ellátás (célcsoport: 0- 3 éves korú kisgyermek):

11.1.1.1./ Helyzetelemzés:

Feladata a három éven aluli gyermekek gondozása-nevelése, harmonikus testi-szellemi fejlődésének segítése az életkori és egyéni sajátosságok figyelembevételével. Vállalhatja azonban a hat éven aluli fogyatékos gyermek korai fejlesztését, gondozását, fejlesztő felkészítését, amennyiben ennek tárgyi és személyi feltételeivel rendelkezik.



Székesfehérváron 1986-ban a bölcsődék száma 11 db volt 764 férőhellyel, **2011. évben 7 bölcsőde** – 6 önkormányzati fenntartású és 1 alapítványi – **működik 444 + 84 férőhellyel.** (Ebből 28 férőhely tekintetében a működési engedély várhatóan 2012. január 1-jétől lesz jogerős.)

A Speciális Fejlesztő és a Százszorszép Bölcsődében van lehetőség fogyatékkal élő kisgyermek ellátására. Mindkét intézmény rendelkezik a sajátos nevelési igényű gyermekek korai fejlesztéséhez szüksége OM azonosítóval, illetve a feladat végzéséhez szükséges személyi és tárgyi feltételrendszerrel.

A Százszorszép Bölcsődében teljes integrációban, **enyhe és közép súlyos fogyatékkal élő gyermekek** korai rehabilitációs és rehabilitációs célú nevelése, korai fejlesztése és gondozása, a **Speciális Fejlesztő Bölcsődében** szegregáltan, **súlyos és halmozottan fogyatékos gyermekek fejlesztő felkészítése is történik.** A két intézményben az elmúlt év során **43 sajátos nevelési igényű kisgyermek felvételére került sor** a Tanulási Képességet Vizsgáló Szakértői Bizottság kijelölése és szakvéleménye alapján.

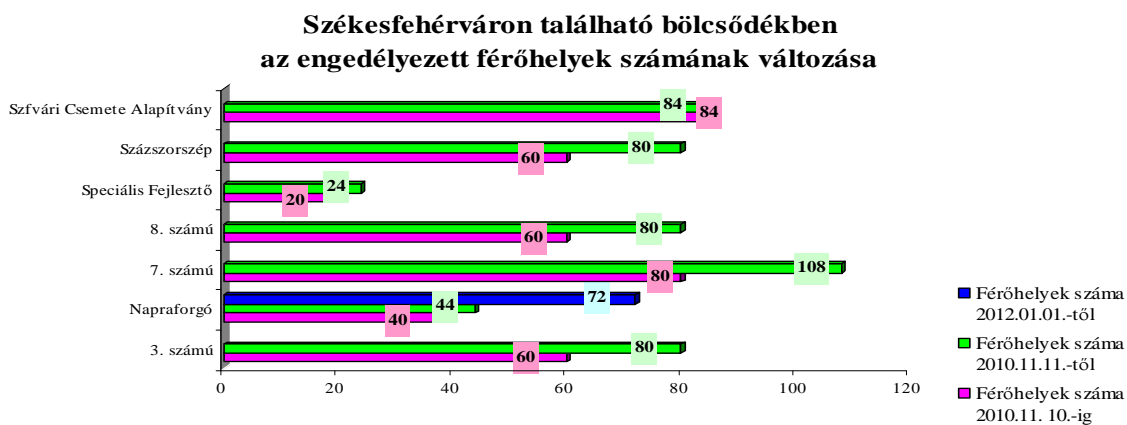

Forrás:⁶⁵

Férőhelyek számához viszonyítottan a várakozók száma (fő)

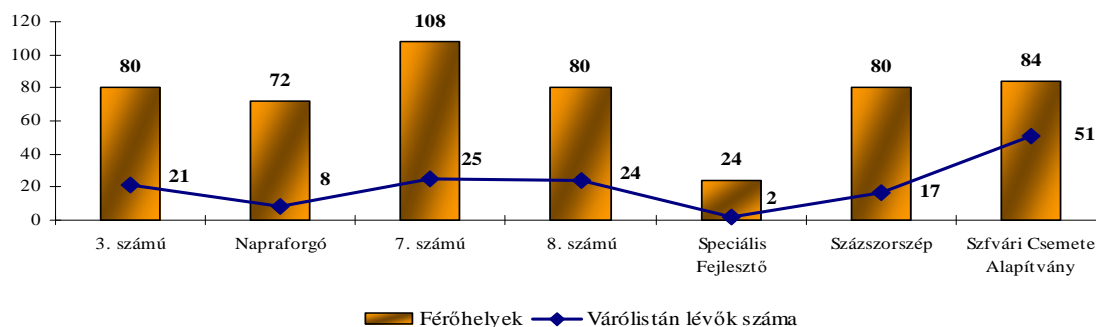

Forrás:⁶⁶

⁶⁵ Bölcsődék működési engedélye

⁶⁶ Bölcsődék statisztikái



A 6 önkormányzati fenntartású bölcsőde nyilvántartása szerint 2011. október 31-én összesen **97 fő kisgyermek**, a Székesfehérvári Csemete Alapítványnál **51 fő kisgyermek szerepel a bölcsődei várólistán. A várakozók száma a férőhelyek több mint 30 %-át jelenti.**

A bölcsődei elhelyezésről való döntésénél az intézmény vezetője a szülők munkavégzése mellett figyelembe veszi a szülők esetleges betegségét, a gyermek fejlődésének érdekeit, a szülő egyedülállóságát, valamint a szülő szociális rászorultságát.

11.1.1.2./ Hiányosságok, fejlesztendő területek, intézkedési terv:

Az utóbbi években a lakosság részéről **egyre növekvő az igény** a bölcsődei elhelyezések iránt, mely indokoltá tette a Napraforgó Bölcsőde épületének bővítését, valamint a további férőhelyek tekintetében a lehetőségek áttekintését.

Az Önkormányzat 2011. november 30. napján megvitatta a bölcsődei és óvodai férőhely bővítésének lehetőségeiről készített tájékoztatót, melyet elfogadott.

11.1.1.3./ Megvalósítás költségvetési forrása:

Az Önkormányzat a bölcsődei férőhelyek tekintetében a 2012. évi költségvetési rendeletének elfogadását követően, a rendelkezésre álló finanszírozási források ismeretében dönt a konkrét férőhelyek bővítéséről. A finanszírozási forrásokhoz a pályázati lehetőségeket folyamatosan figyelemmel kíséri.

11.1.1.4./ Felelős, határidő:

Felelős: Dr. Bóka Viktor jegyző
Móricz Zsuzsanna igazgató,
Barabás Emőke igazgató

Határidő: 2014. december 31.

11.1.2./ Családi napközi (célcsoport: 20 hetestől 14 éves korú gyermek):

11.1.2.1./ Helyzetelemzés:

A gyermekek napközbeni ellátásának minősül a bölcsődei és óvodai ellátásban nem részesülő, továbbá az iskolai oktatásban részesülő gyermeknek az iskola nyitvatartási idején kívüli, valamint az iskolai napközit vagy tanulószobai ellátást igénybe nem vevő gyermek családi napköziben történő, nem közoktatási célú ellátása.

A családi napközi - az alapellátáson túli szolgáltatásként - speciális tanácsadással, időszakos gyermekfelügyelettel vagy más gyermeknevelést segítő szolgáltatással segítheti a családokat. 2011. évben Székesfehérváron 16 családi napközi működik, az egyes intézményekben az engedélyezett férőhelyek száma 7 fő, így összesen 112 kisgyermek felügyelete biztosítható családi napközik keretében. Székesfehérváron a bölcsődei és családi napközik összes férőhelyeinek 17,50 %-át biztosítják a családi napközik, amelyek elsősorban a magasabb jövedelemmel rendelkező családok gyermekei számára biztosítanak elhelyezési lehetőséget, tekintettel a fizetendő térítési díjak összegére.



Férőhelyek %-os megoszlása

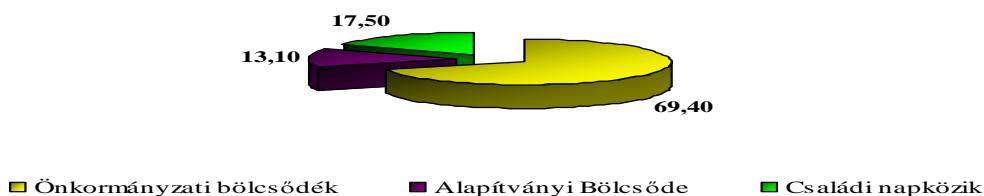

Forrás:⁶⁷

Székesfehérváron az önkormányzat olyan rendszert alakított ki 2010. évben, mely segít a családi napközit igénybe vevő szociálisan rászorult családok számára. Annak érdekében, hogy a szülők munkába állhassanak, illetve közép- és felsőoktatási intézményben nappali tagozaton tanulmányaikat folytathassák, a bölcsőde férőhely hiányában történő elutasító döntése, valamint szociális rászorultságuk igazolásával önkormányzati térítési díj hozzájárulásban részesülhetnek, havi legfeljebb 20.000,- Ft-ban. A családi napközik léte tehermentesíti a bölcsődéket, a várólistán lévő gyermekek száma csökken. Az édesanyák akkor tudnak visszamenni dolgozni, amikor azt nekik felajánlják. Nő a munkavállalási esélyük, ha van hová biztonsággal elhelyezni kisgyermeküket. A nők munkavállalásával a család egzisztenciális biztonsága is növekszik.

A fentiek alapján megállapítható, hogy a bölcsődés korú gyermekek részére nyújtott szolgáltatások, ill. napközbeni ellátásuk érdekében működő bölcsődék és családi napközik fejlesztése szükséges, figyelembe véve a bölcsődés korú kisgyermekek szüleinek munkavállalási esélyeinek növelését, a családok anyagi helyzetének, a gyermekek esélyegyenlőségének javítását. Az Önkormányzatnak ellátási szerződése van egy, a Székesfehérvári Csemete Alapítvány fenntartásában működő családi napközire.

11.1.2.2./ Hiányosságok, fejlesztendő területek, intézkedési terv:

A családi napközik férőhely bővítésének igényére az Önkormányzatnak nincs adata. Az Önkormányzat hatáskörébe annak fejlesztése nem tartozik, így a Korm. Rendelet 7. § (1) bekezdés b) pontja alapján erre a feladatra vonatkozó **intézkedést jelen program nem tartalmaz.**

11.1.3./ Családi- és házi gyermekfelügyelet (célcsoport: 2 - 4 éves korú gyermek):

11.1.3.1./ Helyzetelemzés:

Családi gyermekfelügyelet nem működik Székesfehérváron. Házi gyermekfelügyeletet a Székesfehérvári Csemete Alapítvány biztosít, mely ellátásra az Önkormányzattal ellátási szerződést kötött. A városban házi gyermekfelügyeletre kb. 5-6 éve nem merült fel igény.

⁶⁷ Működési engedélyek



A Csemete Alapítvány által működtetett **Fecske Szolgálat** a fogyatékossgal élők (gyermekek és felnőttek) és családjaik részére havi maximum 20 órában segítő szolgáltatást biztosít. A szolgáltatás a sérült emberek otthoni felügyeletét, egészségügyi, közintézményekbe történő kísérését jelenti, ezáltal lehetővé válik a fogyatékos emberek és családjaik számára a társadalmi életben való minél teljesebb részvétel és aktivitás. Jelenleg a Székesfehérvári Kistérség településein és Sárbogárd városban érhető el a szolgáltatás. A szolgáltatást 50 család, azon belül 56 fő veszi igénybe rendszeresen.

Az Önkormányzatnak ellátási szerződése van egy, a Székesfehérvári Csemete Alapítvány fenntartásában működő házi gyermekfelügyeletre.

11.1.3.2./ Hiányosságok, fejlesztendő területek, intézkedési terv:

A családi- és házi gyermekfelügyelet férőhelyeinek bővítésére igényt az Önkormányzatnál nem nyújtottak be. Az Önkormányzat hatáskörébe ezen szolgáltatás fejlesztése nem tartozik, így a Korm. Rendelet 7. § (1) bekezdés b) pontja alapján erre a feladatra vonatkozó **intézkedést jelen program nem tartalmaz.**

11.1.4./ Gyermek átmeneti gondozása (célcsoport: 0 - 18 éves korú gyermek):

11.1.4.1./ Helyettes szülői ellátás:

11.1.4.1.1./ Helyzetelemzés:

A helyettes szülő a családban élő gyermek átmeneti gondozását a saját háztartásában biztosítja. Ezt a szolgáltatást Székesfehérváron az Alapszolgáltatási Központ 8 férőhellyel látja el, melyet 2009. évtől a szülők egy alkalommal sem igényeltek.

11.1.4.1.2./ Hiányosságok, fejlesztendő területek, intézkedési terv:

A helyettes szülői hálózat férőhelyeinek bővítésére igényt az Önkormányzatnál nem jeleztek, a férőhely kapacitás az igényeknek megfelelő, így a Korm. Rendelet 7. § (1) bekezdés a) pontja alapján erre a feladatra vonatkozó **intézkedést jelen program nem tartalmaz.**

11.1.4.2./ Gyermek átmeneti otthona:

11.1.4.2.1./ Helyzetelemzés:

Gyermek átmeneti otthonában az a családban élő gyermek helyezhető el, aki átmenetileg ellátás és felügyelet nélkül marad, vagy elhelyezés hiányában ezek nélkül maradna, valamint akinek ellátása a család életvezetési nehézségei miatt veszélyeztetett. Gyermek átmeneti otthona Székesfehérváron nem működik, bár az ellátás a Gyvt. alapján az önkormányzat kötelező feladata lenne.

11.1.4.2.2./ Hiányosságok, fejlesztendő területek, intézkedési terv:

A gyermek átmeneti otthonának kialakítását a Gyvt. kötelező feladatként írja elő az önkormányzat számára. A kialakítására jogszabályi kötelezettségből adódóan a lehetőséget meg kell keresni.



11.1.4.2.3./ Megvalósítás költségvetési forrása:

A finanszírozási forráshoz a pályázati lehetőségeket az önkormányzat folyamatosan figyelemmel kíséri.

11.1.4.2.4./ Felelős, határidő:

Felelős: Dr. Bóka Viktor jegyző
Móricz Zsuzsanna igazgató,
Barabás Emőke igazgató

Határidő: 2014. december 31.

11.1.4.3./ Családok átmeneti otthona:

11.1.4.3.1./ Helyzetelemzés:

Az otthontalanná vált szülő kérelmére a családok átmeneti otthonában együttesen helyezhető el a gyermek és szülője, ha az elhelyezés hiányában lakhatásuk nem lenne biztosított, és a gyermeket emiatt el kellene választani a szülőjétől.

Székesfehérváron családok átmeneti otthona a Kríziskezelő Központ intézmény egyik telephelyén működik 20 férőhellyel. 2009. évben 10 család 17 gyermekkel, 2010. évben 13 család 23 gyermekkel és 2011. évben 13 család 18 gyermekkel vette igénybe a szolgáltatást.

11.1.4.3.2./ Hiányosságok, fejlesztendő területek, intézkedési terv:

A családok átmeneti otthonának bővítésének lehetőségét meg kell vizsgálni. A krízishelyzetbe került családok száma egyre magasabb, így ezen ellátásra várhatóan a következő években nő az igény.

11.1.4.3.3./ Megvalósítás költségvetési forrása:

A finanszírozási forráshoz a pályázati lehetőségeket az önkormányzat folyamatosan figyelemmel kíséri.

11.1.4.3.4./ Felelős, határidő:

Felelős: Dr. Bóka Viktor jegyző, Móricz Zsuzsanna igazgató, Barabás Emőke igazgató

Határidő: 2015. december 31.

11.2./ Gyermekvédelmi szakellátás:

11.2.1./ Helyzetelemzés:

Gyermekvédelmi szakellátás keretében kell biztosítani az ideiglenes hatállyal elhelyezett, az átmeneti és a tartós nevelésbe vett gyermek otthont nyújtó ellátását, a fiatal felnőtt további utógondozói ellátását, valamint a szakellátást más okból igénylő gyermek teljes körű ellátását. A székesfehérvári illetékességű gyermekek gyermekvédelmi szakellátását az önkormányzat ellátási szerződéssel biztosítja.

2009. évben éves átlagban a gondozási napok alapján 76,3 fő, 2010. évben 47,62 fő, majd 2011. év novemberéig 50 fő székesfehérvári illetékességű gyermek részesült ebben a szolgáltatásban.



11.2.1.2./ Hiányosságok, fejlesztendő területek, intézkedési terv:

A gyermekvédelmi szakellátást 2011. december 31. napjáig a Fejér Megyei Önkormányzat fenntartásában működő intézményrendszer biztosítja. 2012. január 1-jétől jogszabályi változtatások miatt az intézményhálózat fenntartója változni fog. Javasolt az új fenntartóval is hasonlóan szerződést kötni a feladat ellátására vonatkozóan. A fennálló rendszeren változtatni a jelenlegi feltételek esetében nem szükséges, így a Korm. Rendelet 7. § (1) bekezdés a) pontja alapján erre a feladatra vonatkozó **intézkedést jelen program nem tartalmaz.**

11.3./ Gyermekjóléti szolgáltatás és gyermekjóléti szolgálat:

11.3.1./ Helyzetelemzés:

A gyermek érdekeit védő speciális személyes szolgáltatás, mely szolgáltatást Székesfehérváron az Alapszolgáltatási Központ nyújtja. A gyermek védelembevétele jegyzői hatáskör, mely feladatot a Polgármesteri Hivatal látja el.

A gyermekek védelméről és gyámügyi igazgatásról szóló 1997. évi XXXI. tv. (továbbiakban. Gyvt.) 5. § n) pontja alapján: „**veszélyeztetettség**” olyan - a gyermek vagy más személy által tanúsított - magatartás, mulasztás vagy körülmény következtében kialakult állapot, amely a gyermek testi, értelmi, érzelmi vagy erkölcsi fejlődését gátolja vagy akadályozza.

Veszélyeztetett gyermekek számának alakulása okok szerint (fő)

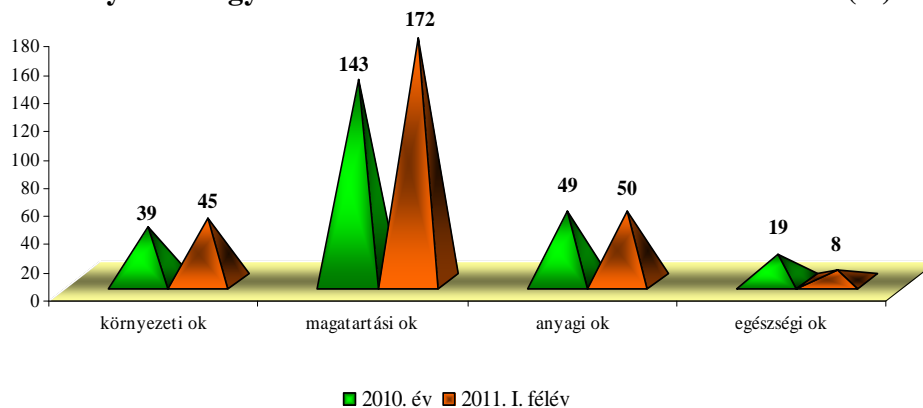

Forrás:⁶⁸

A grafikon azokat a veszélyeztető okokat szemlélteti, melyek a veszélyeztetett állapot kialakulásához vezetnek. A veszélyeztetettséget kiváltó okok 62,5 %-a magatartásbeli ok. Elgondolkodtató, hogy 2011. I. félévben az Önkormányzat tudomására jutott veszélyeztetett gyermekek száma 25 fővel meghaladta a 2010. évi 250 főt. Amíg 2010. évben 169 családot érintett a veszélyeztetettség, addig 2011. I. félévben 181 családban található veszélyeztetett gyermek.

⁶⁸ Szociális ellátási és Gyermekvédelmi Iroda statisztika



Védelembe vett gyermekek okok szerinti bontásban (fő)

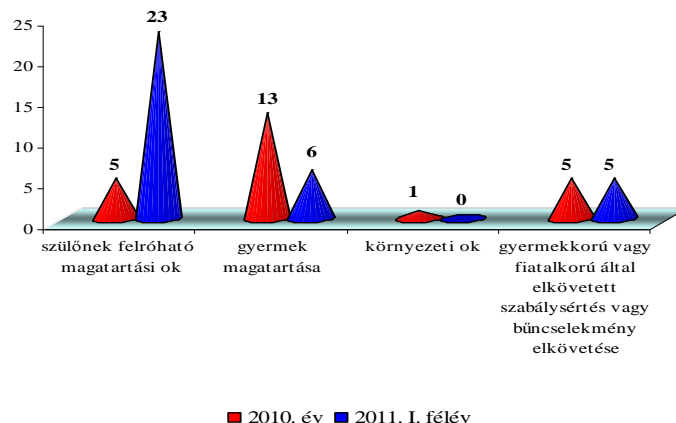

Forrás:⁶⁹

Megjegyzendő: A szülőnek felróható magatartási ok emelkedése az iskoláztatási támogatás folyósítás felfüggesztése miatt következett be. Ezen ok miatt a tavalyi évben védelembe vétel 22 családot, 2011. I. félévében 26 családot érintett.

Ideiglenes elhelyezett gyermekek okok és elhelyezés helye szerinti bontásban (fő)

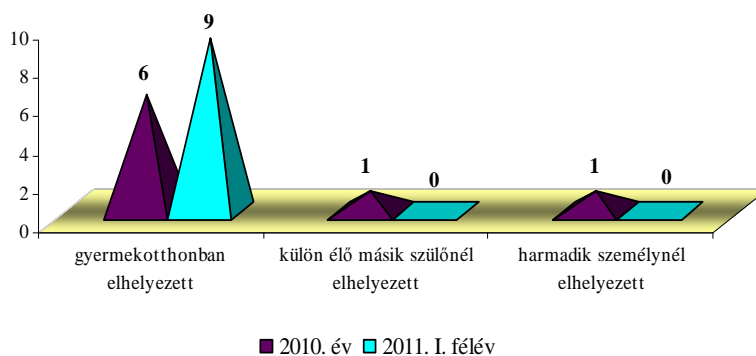

Forrás:
⁷⁰

Elhelyezést kiváltó okok: kiskorú felügyeletének nem megfelelő ellátása, nem megfelelő lakáskörülmények, családi működési zavarok. Az ideiglenes elhelyezés a tavalyi évben és 2011. I. félévben 7 – 7 család gyermekét érintette.

⁶⁹ Szociális ellátási és Gyermekvédelmi Iroda statisztika

⁷⁰ Szociális ellátási és Gyermekvédelmi Iroda statisztika



Iskoláztatási támogatás felfüggesztése (fő)

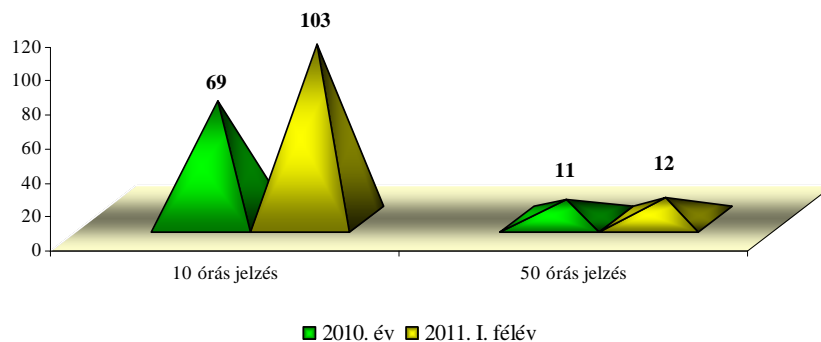

Forrás:⁷¹

Az intézményekből való hiányzások mértéke határozza meg az iskoláztatási támogatás felfüggesztését. Jelentős az emelkedés. Míg 2010. évben a 10 órás jelzés 64 családot, addig 2011. I. félévben 97 családot érintett, az 50 órás jelzésnél a családok száma 9-ről 12-re emelkedett.

⁷¹ Szociális ellátási és Gyermekvédelmi Iroda statisztika



11.3.2./ Hiányosságok, fejlesztendő területek, intézkedési terv:

A jogszerű eljárások továbbiakban történő megőrzése. A veszélyeztetett gyermekek számának csökkentésében való szakmatársadalmi szerepvállalás. A gyermekek családban történő nevelkedésének biztosítására törekvő hatósági szerepvállalás. Az együttműködő részvétel tudatos erősítése a hatósági és szolgáltató szektor között. "Közéltő érzékenyítés". Kommunikációs csatornák szélesítése a gyermeki jogok, érdekek védelmében. Az iskolai szociális munka helyének, szerepének igény- és szükségletvizsgálata, felmérése a helyi tanintézményekben.

Rendeleti szinten a helyi közhatalom által jogszabályi rendelkezés szintjén kötelező erővel van jelen a félévente legalább egy alkalommal megrendezésre kerülő szakmai konzultációs fórum az együttműködés intézményesülése érdekében. Folyamatos szakmatársadalmi párbeszéd.

Gyermekvédelmi véleményező testület létrehozása, melynek célja a „biankonális” módon elérhető egyedi esetek, krízisállapotok, a veszélyeztetettség helyzetének körültekintő vizsgálata, szakmai álláspont kialakítása, az esetleges jövőbeli szakmatársadalmi részvétel szereplőire történő javaslat megtétele.

Gyermekvédelem Székesfehérvári Kerekasztalának létrehozása, melynek célja koncepcionális, stratégiai, funkcionális, generatív munkaanyagok készítése, a szakterület innovatív fejlesztési javaslatainak kidolgozása.

Az iskolai szociális munka helyének, szerepének igény- és szükségletvizsgálata a közoktatási intézményekben a Kodolányi János Főiskola hallgatóinak bevonásával.

11.3.3./ Megvalósítás költségvetési forrása:

A finanszírozási forráshoz a pályázati lehetőségeket az önkormányzat folyamatosan figyelemmel kíséri.

11.3.4./ Felelős, határidő:

Felelős: Dr. Bóka Viktor jegyző

Határidő: 2012. június 30. (a testületek létrehozására)

12.1./ Egészségügyi ellátás általános helyzetképe:

A helyi önkormányzatokról szóló 1990. évi LXV. törvény (továbbiakban: Ötv.) 8. § (4) bekezdése alapján a települési önkormányzat köteles gondoskodni - többek között - az egészségügyi alapellátásról. A települési önkormányzatoknak az egészségügy területén kötelezően ellátandó feladatait az egészségügyről szóló 1997. évi CLIV. törvény (továbbiakban: Eütv.) szabályozza.

12.1.1./ Egészségügyi alapellátás:

A beteg lakóhelyén, illetve annak közelében kell biztosítani, hogy választása alapján igénybe vehető, hosszú távú, személyes kapcsolaton alapuló, nemétől, korától és betegsége természetétől függetlenül folyamatos egészségügyi ellátásban részesüljön.



Az Eütv. 152. § -a alapján a **települési önkormányzat** a közigazgatási területén, az általa kialakított körzetekben **gondoskodik az egészségügyi alapellátás** körében:

- a) a háziiorvosi, házi gyermekorvosi ellátásról,
- b) a fogorvosi alapellátásról,
- c) az alapellátáshoz kapcsolódó ügyeleti ellátásról,
- d) a védőnői ellátásról, valamint
- e) az iskola-egészségügyi ellátásról.

Székesfehérváron **területi ellátási kötelezettséggel** egészségügyi alapellátást biztosító **egészségügyi szolgálatok száma:**

➤ Felnőtt háziorvos	38
➤ Gyermek háziorvos	22
➤ Területi védőnő	27
➤ Iskola-védőnő	21
➤ Fogorvos	20
➤ Iskola-fogorvos	8
➤ Iskola-egészségügyi orvos	5

Nem területi ellátási kötelezettséggel működik Székesfehérváron egy fő hajléktalanok ellátását végző orvos a Kríziskezelő Központ területén.

A felnőtt és gyermek háziiorvosi ügyelet a Székesfehérvári Többcélú Kistérségi Társulás által fenntartott kistérségi **háziiorvosi központi ügyelet** keretén belül valósul meg, melyet az Alba Családorvosi Egyesület működtet. A felnőtt és gyermek fogorvosi ügyeletet a HSZI működteti hétfői és ünnepnapokon.

Az orvosok nagyobb részt egyéni vállalkozóként, illetve gazdasági társaság tagjaként látják el felvállalt feladataikat, néhányan a Humán Szolgáltató Intézet (továbbiakban: HSZI) alkalmazásában állnak.

Az Önkormányzat fenntartásában a HSZI koordinálásával a kötelező egészségügyi alapellátáson kívül biztosított egészségügyi szolgálatok (alap és szakellátások) száma:

➤ Fogszabályozás	4
➤ Fogászati röntgen	2
➤ Foglalkozás-egészségügy	2

12.1.2./ **Egészségügyi szakellátás:**

12.1.2.1./ **Járóbeteg-szakellátás:**

Az általános járóbeteg-szakellátás a beteg folyamatos ellátását, gondozását végző orvos beutalása, vagy a beteg jelentkezése alapján, szakorvos által végzett egyszeri, illetve alkalmoszerű egészségügyi ellátás, továbbá fekvőbeteg-ellátást nem igénylő krónikus betegség esetén a folyamatos szakorvosi gondozás.

Az általános járóbeteg-szakellátást a beteg egészségi állapotának veszélyeztetése nélkül, rendszeres tömegközlekedés igénybevételével megközelíthetően (a továbbiakban: lakóhelyének közelében) kell biztosítani.



Székesfehérváron a járóbeteg-szakellátás a Fejér Megyei Önkormányzat fenntartásában működő Fejér Megyei Szent György Kórház szervezeti egységeiben történik az alábbi telephelyeken:

- I. sz. Szakambulancia (8000 Székesfehérvár, Távirda u. 4.)
- II. sz. Szakambulancia (8000 Székesfehérvár, Hunyadi u. 2.)
- Bőr- és Nemibeteg Gondozó (8000 Székesfehérvár, Szekfű Gyula u. 7.)
- Tüdőgondozó (8000 Székesfehérvár, Semmelweis Ignác u. 2.).

Székesfehérvár Megyei Jogú Város Önkormányzata - a Fejér Megyei Önkormányzattól átvett - nem kötelező feladatoként járóbeteg-szakellátás keretében a Család és Nővédelmi Központon belül az alábbi vizsgálatokat biztosítja:

- nőgyógyászati szakrendelés,
- nőgyógyászati ultrahang vizsgálat,
- várandós gondozás, valamint
- belgyógyászati ultrahang vizsgálat.

12.1.2.2./ Fekvőbeteg-szakellátás:

Az általános fekvőbeteg-szakellátás a betegnek a lakóhelye közelében, fekvőbeteg-gyógyintézeti keretek között végzett egészségügyi ellátása. Székesfehérváron a fekvőbeteg-szakellátás a Fejér Megyei Önkormányzat fenntartásában működő Fejér Megyei Szent György Kórház (8000 Székesfehérvár, Seregélyesi u. 3.) osztályain keresztül történik.

- Baleseti Sebészet (Traumatológia)
- Belgyógyászati Osztály I-IV.
- Belgyógyászat (Csákvár)
- Bőrgyógyászati Osztály
- Elme Rehabilitációs Otthon (Bodakajtor)
- Érsebészet
- Fül-Orr-Gégészeti és Fej-Nyaksebészeti Osztály
- Gyermeksebészet
- Ideggyógyászat (Neurológia)
- Idegsebészeti Osztály
- Infektológiai Osztály
- Kardiológiai Rehabilitációs Osztály
- Központi Aneszteziológiai és Intenzív Betegellátó Osztály
- Központi Fizioterápia
- Központi Laboratórium
- Központi Műtők
- Krónikus Osztály
- Mozgásszervi Rehabilitációs Osztály



- Onkológiai Osztály
- Ortopédiai Osztály
- Patológiai Osztály
- Pszichiátriai Osztály
- I. Pulmonológiai Osztály
- II. Pulmonológiai Osztály (Csákvár)
- Radiológia
- Reumatológia
- Szájsebészet
- Sebészeti Osztály
- Szemészeti Osztály
- Szülészeti-Nőgyógyászati Osztály
- Sürgősségi Betegellátó Osztály és Belgyógyászati Intenzív Részleg
- Urológia
- Újszülött, Csecsemő és Gyermekek Osztály

A kórház városi, megyei és - hematológia, gasztroenterológia és az újszülöttek intenzív ellátásának területén - regionális feladatokat lát el. Székesfehérváron 1066 aktív, 332 rehabilitációs, 218 krónikus beteg ágy áll rendelkezésre a fekvőbeteg szakellátásra.

12.1.2.3./ Gyógyszertárak:

A biztonságos és gazdaságos gyógyszer- és gyógyászati segédeszköz-ellátás, valamint a gyógyszerforgalmazás általános szabályairól szóló 2006. évi XCVIII. törvény szabályozza a gyógyszertárak működését.

A gyógyszertár egészségügyi feladata a lakosság gyógykezeléséhez kapcsolódó gyógyszerek, tápszerek, gyógyászati segédeszközök és a gyógyszertárban forgalmazható egyéb termékek helyes alkalmazásra vonatkozó teljes körű tájékoztatással történő kiszolgáltatása, az e termékekkel kapcsolatos, a betegségek megelőzését szolgáló, a betegekkel történő együttműködést megvalósító felvilágosító, tanácsadó szolgáltatás, a helyes és eredményes gyógyszeres terápia elősegítése, követése, valamint a prevencióban, népegészségügyi programokban való részvétel.

Székesfehérváron jelenleg 28 gyógyszertár működik, mely szolgáltatás valamennyi városrészben elérhető bár az igaz, hogy a gyógyszertárak főként a városközpontban működnek.



12.1.1.2./ Hiányosságok, fejlesztendő területek, intézkedési terv:

Az Önkormányzat 2011. januárjában elfogadta az Önkormányzat Egészséfejlesztési Tervét, majd döntött arról is, hogy megalkotja az egészségpprogramját.

Az Egészséfejlesztési Terv tartalmazza:

- Multiszektoriális Bizottság létrehozását, mely az egészségüggyel kapcsolatos helyi döntésekben résztvevő potenciális kulcsszereplők között biztosítja az együttműködést,
- az egészségi állapotbeli egyenlőtlenségek csökkentésének elősegítését a helyi község tagjainak bevonásával,
- a helyi közösségi részvétel erősítését az egészségi állapot javítását célzó döntések és közösségi tevékenységek területein,
- az egészségügyi alapellátás elsődleges prevenció területén való feladatvállalásának fokozását, valamint
- a környezet-egészségi kockázatok csökkentését.

Az önkormányzat minden évben elkészíti az Egészséfejlesztési Tervhez kapcsolódóan az intézkedési tervét.

12.1.1.3./ Megvalósítás költségvetési forrása:

Az Önkormányzat az intézkedési terv megvalósításához minden évben a költségvetési lehetőségei függvényében biztosítja a szükséges forrást.

12.1.1.4./ Felelős, határidő:

Felelős: Dr. Bóka Viktor jegyző, Móricz Zsuzsanna igazgató,
Határidő: folyamatos

13.1./ Közoktatási ellátás általános helyzetképe:

A Szociális és Munkaügyi Minisztérium által 9331-0/2010. ikt. sz. alatt kiadott Módszertani Segédlet a Gyakorlati Útmutató Helyi Esélyegyenlőségi Programok Megalkotásához értelmében a Közoktatásról szóló 1993. évi LXXIX. törvény (továbbiakban: Köotv.) 105. §-a alapján készítendő Közoktatási Esélyegyenlőségi Helyzetelemzés és Intézkedési Terv részét képezi a helyi esélyegyenlőségi programnak. Amennyiben a település rendelkezik két évesnél nem régebbi közoktatási esélyegyenlőségi szakértő által ellenjegyzett Közoktatási Esélyegyenlőségi Intézkedési Tervvel, abban az esetben a helyi esélyegyenlőségi program ezen kötelező eleme kiváltható. „A Települési Közoktatási Esélyegyenlőségi Intézkedési Tervet 2007-2013. között” – a szakmai, társadalmi vitára bocsátást követően – Székesfehérvár Megyei Jogú Város Önkormányzatának Közgyűlése 2007. november 29-én a 439/2007. (XI.29.) számú határozatával fogadta el.



A Köotv. 105. § értelmében a helyi önkormányzat az önkormányzati intézkedési terv részeként vagy az abban foglaltakra tekintettel önálló intézkedési tervként meghatározza a gyermekek, tanulók esélyegyenlőségét szolgáló intézkedéseket.

Székesfehérvár Megyei Jogú Város Önkormányzat Közgyűlése a 439/2007. (XI.29.) sz. határozata alapján elfogadta Székesfehérvár Megyei Jogú Város Önkormányzatának 2007-2012-re szóló oktatási feladat-ellátási, intézményhálózat-működtetési és fejlesztési tervét, melyet a 2007-2013-ra szóló települési közoktatási esélyegyenlőségi intézkedési tervvel (továbbiakban: Oktatási Esélyegyenlőségi Terv) egészített ki.

A 2007-ben elkészült Oktatási Esélyegyenlőségi Tervben megfogalmazottakat évente felül kell vizsgálni, s az eredményességet értékelni kell a monitoring tevékenység keretében.

Az Oktatási Esélyegyenlőségi Terv legutóbbi felülvizsgálatának eredményét Székesfehérvár Megyei Jogú Város Önkormányzat Közgyűlése a 145/2011. (III.31.) sz. határozatával hagyta jóvá.

Az Oktatási Esélyegyenlőségi Terv alapvető céljai:

- a településen a *szegregációmentesség* és az *egyenlő bánásmód elvének* teljes körű érvényesülésének biztosítása
- az *esélyteremtést támogató lépések, szolgáltatások megvalósítása* a településen élő hátrányos helyzetű gyerekek hátrányainak kompenzálása az esélyegyenlőség előmozdítása érdekében.

Az Oktatási Esélyegyenlőségi Terv elfogadása óta **intézményi átszervezések miatt változott az önkormányzat fenntartásában működő intézmények száma: a 2011/2012. tanévtől 52 intézmény látja el a közoktatási feladatokat.**

Székesfehérvár Megyei Jogú Város Önkormányzat közoktatási intézményeiben a 2011/2012. tanévben (okt. 1-jei statisztikai állapot alapján) mindösszesen 21.748 gyermek, diák oktatás-nevelése folyik az alábbi bontásban

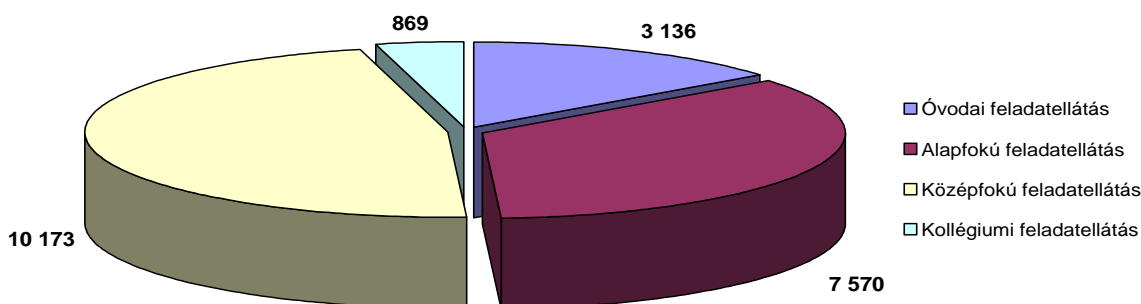



13.1.1./ Óvodai ellátás:

Óvodai ellátás 20 önkormányzati fenntartású óvodában és az Ezredéves Készségfejlesztő Óvoda Általános Iskola és Speciális Szakiskolában 136 óvodai csoportban 3427 óvodai férőhelyen történik.

Az óvodai feladat-ellátási helyek közül 20 intézmény tiszta profilú óvoda, továbbá figyelembe vettük az Ezredéves Készségfejlesztő Óvoda, Általános Iskola és Speciális Szakiskola óvodai csoportjait is, ahol 14 óvodai férőhely áll rendelkezésre a közép súlyos értelmi fogyatékos gyermekek részére. Az óvodába beíratott gyermekek száma a **2011. október 1-jei adatok szerint 3136 fő.**

Az óvodákban a **halmozottan hátrányos helyzetűek** (továbbiakban: HHH) **beazonosítása megtörtént**, a szülőket tájékoztatták az intézményvezetők a halmozottan hátrányos helyzet feltételeiről és az ezzel járó támogatásokról. A szülői nyilatkozatok száma alapján a 2011/2012-es nevelési évben **29 HHH** gyermek jár az önkormányzati fenntartású óvodákba. Ez az óvodába beíratott gyermekek **0,92%-a.**

A településen minden halmozottan hátrányos helyzetű gyerek számára biztosított, hogy óvodába járjon, és érvényesül a Köotv. 65.§ (2) bekezdése.

A **hátrányos helyzetű** gyermekek aránya beavatkozást szintén nem igényel, az e nevelési évben **3136** fő beíratott óvodás közül **408 fő**, azaz **13%** hátrányos helyzetű.

Sajátos nevelési igényű (továbbiakban: SNI) óvodás e nevelési évben **81 fő**, azaz **2,58%.**

A korai felismerés és fejlesztés kiemelt feladat kell, hogy legyen a továbbiakban is az iskolai sikeresség érdekében.

13.1.2./ Alapfokú feladat-ellátás:

Általános iskolai oktatást 19 önkormányzati intézmény végez, melyből kettő gyógypedagógiai nevelés-oktatás keretei között értelmi fogyatékos tanulókat lát el. Az általános iskolába beíratott gyermekek létszáma a **2011. október 1-jei adatok alapján 7570 fő.**

Az általános iskoláskorú tanulókat oktató-nevelő intézményekben a **halmozottan hátrányos helyzetűek beazonosítása megtörtént**, a szülőket tájékoztatták az intézményvezetők a halmozottan hátrányos helyzet feltételeiről és az ezzel járó támogatásokról. A **2011/2012-es tanévben 117 HHH** gyermek járt az önkormányzati fenntartású intézményekbe. Ez a korosztály **1,54%-a.**

A **hátrányos helyzetű gyermekek aránya beavatkozást szintén nem igényel**, az e tanévben 7570 fő tanuló közül **1104 fő**, azaz **14,58%.**

Sajátos nevelési igényű tanuló e tanévben **415 fő**, azaz **5,48 %.**

Intézményi szinten nem tapasztalható probléma a **halmozottan hátrányos helyzetű tanulók arányával** kapcsolatosan.

A halmozottan hátrányos helyzetű általános iskolai tanulók száma nem teszi ki az összes tanuló 3 %-át. A város általános iskolái között nagyjából kiegyenlített a hátrányos és a halmozottan hátrányos helyzetű tanulók aránya.



Nem haladja meg a helyben lakó gyermekek körében a sajátos nevelési igényűvé minősített gyermekek és tanulók többi tanulóhoz viszonyított együttes aránya a mindenkor országos átlagot (vagyis jelenleg nem több 7%-nál).

Nem haladja meg a helyben lakó gyermekek körében az enyhe fokban értelmi fogyatékosnak minősített gyermekek, tanulók többi tanulóhoz viszonyított aránya az országos átlagot (vagyis kevesebb 5%-nál).

Nem mutatható ki területi koncentráció az SNI gyermekek lakóhelyét illetően.

A közoktatási törvényben előírt feltételek az SNI és részképesseg zavarokkal küzdő tanulók nevelése-oktatása tekintetében biztosítottak.

13.1.3./ Középfokú feladatellátás:

Középfokon tisztán egyprofilú középfokú oktatást 4 intézmény folytat: a Gróf Széchenyi István Műszaki Szakközépiskola, a Teleki Blanka Gimnázium és Általános Iskola, a Vasvári Pál Gimnázium és a Kodály Zoltán Általános Iskola, Gimnázium és Alapfokú Művészetoktatási Intézmény.

A többi intézmény mindegyikének középfokú feladatellátása többcélú, kivételt képez a két speciális szakiskola.

A középfokon tanuló gyermekek létszáma a 2011. október 1-jei adatok szerint összesen 10.173 fő.

Gimnáziumi feladatellátással 4 intézmény foglalkozik, az összes gimnazista tanulósám 1984 fő. *Szakközépiskolai feladatokat* 8 intézmény lát el. A szakközépiskolai tanulólétszám 5478 fő. *Szakiskolai feladatot* 6 intézmény lát el, melyből 2 intézmény folytat speciális szakiskolai képzést. Az összes szakiskolás tanulólétszám 2711 fő, melyből a speciális szakiskolások száma összesen 153 fő. A középfokú oktatás létszám összetételét az alábbi diagramok érzékeltetik:

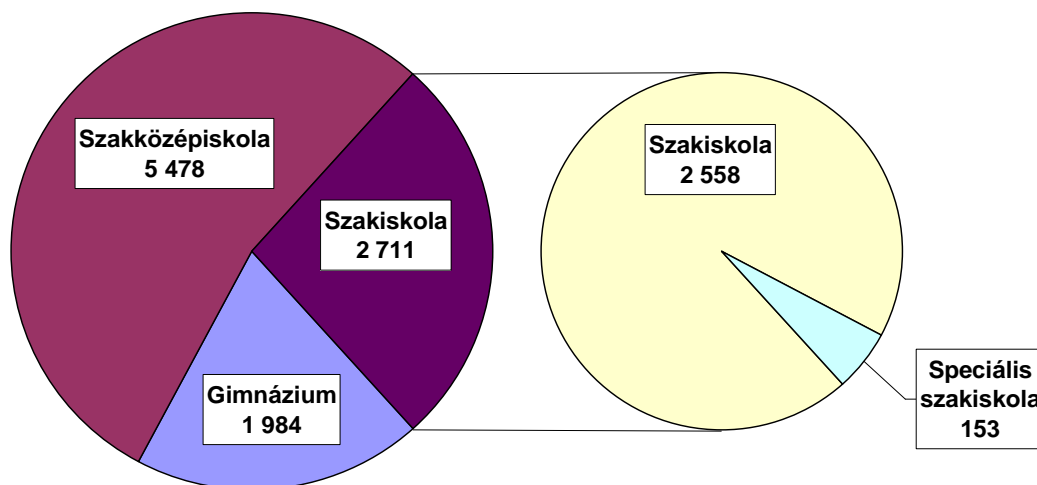



A halmozottan hátrányos helyzetű tanulók és a sajátos nevelési igényű tanulók aránya nem jelent problémát sem intézményi, sem osztályszinten. Megállapítható, hogy a *Teleki Blanka Gimnázium és Általános Iskolában* a hátrányos helyzetű tanulók magas aránya az intézményben folyó Arany János Tehetséggondozó Programban részt vevő diákok miatt mutatható ki. (Évfolyamonként a „d” osztályok)

A középfokú intézményekben tanulók közül a **halmozottan hátrányos helyzetűek beazonosítása megtörtént**, a szülőket tájékoztatták az intézményvezetők a halmozottan hátrányos helyzet feltételeiről és az ezzel járó támogatásokról. A **2011/2012-es tanévben 98 HHH** gyermek jár az önkormányzati fenntartású intézményekbe. **Ez a korosztály 0,96%-a.**

A **hátrányos helyzetű gyermekek aránya beavatkozást szintén nem igényel**, az e tanévben **10.173** fő tanuló közül **707 fő**, azaz **6,95%**.

Sajátos nevelési igényű tanuló e tanévben 363 fő, azaz **3,57 %**.

Valamennyi intézménytípusban a **sajátos nevelési igényű tanulók ellátásához az utazó gyógypedagógiai szakszolgálat szakembereit az Arany János Általános Iskola, Speciális Szakiskola Egységes Gyógypedagógiai Módszertani Intézménye biztosítja.**

A felülvizsgált, aktualizált **Oktatási Esélyegyenlőségi Terv** részletesen elemzi a **HH**, a **HHH** és az **SNI** gyermekek közoktatási helyzetét, valamint az ellátásukra vonatkozó **intézkedési tervet.**

13.1.4./ Közoktatási feladatok összegzése:

A településen ellátott közoktatási szakszolgálati és szakmai szolgáltatási feladatok: gyógypedagógiai tanácsadás; korai fejlesztés és gondozás; fejlesztő felkészítés; nevelési tanácsadás; logopédiai ellátás; továbbtanulási, pályaválasztási tanácsadás; gyogytestnevelés.

Valamennyi halmozottan hátrányos helyzetű gyermek/tanuló intézményes nevelésben-oktatásban részesülhet. Ennek ellenére a gyermekek felkutatása érdekében mihamarabbi szocializációjuk megkezdése, intézményes fejlesztése érdekében, szabályozottá kell tenni az információáramlás rendszerét, mivel előfordulhat, hogy van „kallódó” gyerek.

Az együttnevelésre javasolt SNI gyermekek, tanulók többi gyermekkel, tanulóval közös óvodai nevelésének, iskolai integrált nevelésének, oktatásának feltételei adottak. A halmozottan hátrányos helyzetű tanulók aránya közötti különbség az intézmények között nem haladja meg a 25%-ot.

A település intézményei között nincs jelentős eltérés a lemorzsolódási, vagy továbbtanulási mutatókban, beavatkozás tervezése nem szükséges az oktatás színvonalának növelése, és a halmozottan hátrányos helyzetű tanulók iskolai sikerességének biztosítása érdekében. A rendelkezésre álló humán-erőforrás és szakos ellátottság tekintetében sincs jelentős eltérés a település intézményeiben, illetve az azonos típusú intézmények között. Az intézmények szakos ellátottsága 100%-os.



A város közoktatási intézményei funkciójuknak, létszámuknak megfelelő arányban részesülnek a fenntartói hozzájárulásokból, illetve az egyéb anyagi és természetbeli támogatásokból, az iskolák nagyobb részében emelt szintű oktatás feltételei biztosítottak, óvodától a középfokig biztosítják a német nemzetiségi nyelvoktatást, az integráció feltételeit megteremtik, folyamatosan bővítik.

A sajátos nevelési igényű tanulók oktatását is biztosító intézményekben rendelkezésre állnak a sajátos nevelési igényű tanulók oktatásához szükséges, jogszabályban meghatározott feltételek (szakos ellátás, személyi- és tárgyi feltételek, kötelező felülvizsgálatok). A sajátos nevelési igényű gyermekek, tanulók minőségi oktatásához szükséges jogszabályi és szakmai előírások biztosítottak. Az intézményekben nem haladja meg az SNI és részképesség zavarokkal küzdő tanulók együttes aránya a 7%-ot, ill., az enyhe fokban értelmi fogyatékosnak minősített tanulók aránya az 5%-ot. Kivételek ez alól a speciális, szegregált intézmények.

A város valamennyi iskolájában, az alapító okiratoknak megfelelően biztosított az SNI tanulók integrált oktatása. Ehhez az erőforrások rendelkezésre állnak. A HHH gyermekek, tanulók beazonosítása évente megtörténik.

Az intézmények mindegyike alkalmaz korszerű, inkluzív pedagógiát, differenciáló módszertant és a kulcskompetenciákat fejlesztő programokat a halmozottan hátrányos helyzetű tanulók eredményes oktatásának megvalósítása érdekében. Az intézmény és a társadalmi, szakmai partnerek közötti kapcsolat rendszeres, az együttműködés hatékony. A társadalmi partnerek (egyeztető fórum) bevonása azonban még hatványozottabban szükséges az esélyegyenlőség növelése érdekében tervezett intézkedések, programok véleményezése, nyomon követése és értékelése kapcsán.

Székesfehérvár Megyei Jogú Város Önkormányzata települési közoktatási esélyegyenlőségi intézkedési terve 2007-2013-ig szól, azonban a Nemzeti Köznevelési Törvény tervezetének figyelembevételével a fejlesztési célok és a tervezett beavatkozások felülvizsgálatra szorulnak.

13.2./ Hiányosságok, fejlesztendő területek, intézkedési terv:

A felülvizsgált, aktualizált **Oktatási Esélyegyenlőségi Terv** külön fejezetben részletesen foglalkozik a célok végrehajtásához szükséges komplex beavatkozásokkal, **konkrét intézkedéseket és akciótervet fogalmaz meg, így jelen dokumentumban ezen beavatkozások ismételt megjelenítése nem indokolt.**



1. sz. melléklet

Székesfehérvár Megyei Jogú Város Közigazgatási területén működő szociális alapellátást biztosító intézmények és szolgáltatók							
s.sz.	szolgáltatást nyújtó neve	telephelye	fenntartója	fenntartó címe	típusa	férőhelyek száma (fő)	ellátási terület
1	Egyesített Szociális Intézmény I. sz. Gondozási Központ	8000 Székesfehérvár, Cserkész u. 14.	Székesfehérvár Megyei Jogú Város Önkormányzat	8000 Székesfehérvár, Városház tér 1.	étkeztetés		Székesfehérvár közigazgatási területe
2	Egyesített Szociális Intézmény II. sz. Gondozási Központ	8000 Székesfehérvár, Zsolt u. 34.	Székesfehérvár Megyei Jogú Város Önkormányzat	8000 Székesfehérvár, Városház tér 1.	étkeztetés		Székesfehérvár közigazgatási területe
3	Egyesített Szociális Intézmény III. sz. Gondozási Központ	8000 Székesfehérvár Gellért újsor 8.	Székesfehérvár Megyei Jogú Város Önkormányzat	8000 Székesfehérvár, Városház tér 1.	étkeztetés		Székesfehérvár közigazgatási területe
4	Egyesített Szociális Intézmény IV. sz. Gondozási Központ	8000 Székesfehérvár, Rádió u. 7.	Székesfehérvár Megyei Jogú Város Önkormányzat	8000 Székesfehérvár, Városház tér 1.	étkeztetés		Székesfehérvár közigazgatási területe
5	Kríziskezelő Központ	8000 Székesfehérvár, Sörház tér 3.	Székesfehérvár Megyei Jogú Város Önkormányzat	8000 Székesfehérvár, Városház tér 1.	étkeztetés		Székesfehérvár közigazgatási területe
6	Boldog Évek Segítő Szolgálat	8000 Székesfehérvár, Budai u. 49-51.	Boldog Évek Közössége	7473 Gálosfa, Zöldfa u. 20.	étkeztetés		Székesfehérvár közigazgatási területe
7	Hajléktalanok Átmeneti Szállása	8000 Székesfehérvár Köfém ltp. 14/A. 4.,5.,6.,7. emelet	Kéznyújtás a Rászorultakért Közhasznú Alapítvány	1239 Budapest, Grassalkovich u. 294.	étkeztetés		Székesfehérvári kistérség közigazgatási területe
8	Székesfehérvári Kistérségi Szociális Alapszolgáltatási Központ	8000 Székesfehérvár, Piac tér 4.	Székesfehérvári Többcélú Kistérségi Társulás	8000 Székesfehérvár, Városház tér 1.	házi segítségnyújtás	500	Székesfehérvári kistérség
9	Boldog Évek Segítő Szolgálat	8000 Székesfehérvár, Budai u. 49-51.	Boldog Évek Közössége	7473 Gálosfa, Zöldfa u. 20.	házi segítségnyújtás	80	Székesfehérvár közigazgatási területe
10	Székesfehérvári Kistérségi Szociális Alapszolgáltatási Központ	8000 Székesfehérvár, Piac tér 4.	Székesfehérvári Többcélú Kistérségi Társulás	8000 Székesfehérvár, Városház tér 1.	családsegítés		Székesfehérvári kistérség
11	Székesfehérvári Kistérségi Szociális Alapszolgáltatási Központ	8000 Székesfehérvár, Piac tér 4.	Székesfehérvári Többcélú Kistérségi Társulás	8000 Székesfehérvár, Városház tér 1.	jelzőrendszeres házi segítségnyújtás	181	Székesfehérvári kistérség
12	Egyensúlyunkért Alapítvány	8000 Székesfehérvár, Seregélyesi u. 3.	Egyensúlyunkért Alapítvány	8000 Székesfehérvár, Seregélyesi u. 3.	pszichiátriai betegek részére nyújtott közösségi alapellátás		Székesfehérvár közigazgatási területe
13	Alba Caritas Hungarica Alapítvány	8000 Székesfehérvár, Lövölde u. 28/A.	Alba Caritas Hungarica Alapítvány	8000 Székesfehérvár, Lövölde u. 28/A.	szenvedélybetegek részére nyújtott közösségi alapellátás		Székesfehérvár közigazgatási területe



SZÉKESFEHÉRVÁR MEGYEI JOGÚ VÁROS ÖNKORMÁNYZATÁNAK
ESÉLYEGYENLŐSÉGI PROGRAMJA
2012-2016.

80

s.sz.	szolgáltatást nyújtó neve	telephelye	fenntartója	fenntartó címe	típusa	férőhelyek száma (fő)	ellátási terület
14	Szenvedélybetegek Alacsonyküszöbű Ellátó Szolgálata	8000 Székesfehérvár, Sörház tér 7.	"Segítő Kéz" Alapítvány	2800 Tatabánya Ligetsor 4.	szenvedélybetegek részére nyújtott alacsonyküszöbű ellátás		Székesfehérvár közigazgatási területe
15	Magyar Vöröskereszt Fejér Megyei Szervezete	8000 Székesfehérvár, Lövdöde u. 1/A.	Magyar Vöröskereszt Fejér Megyei Szervezete	8000 Székesfehérvár, Jancsár u. 15.	szenvedélybetegek részére nyújtott alacsonyküszöbű ellátás		Székesfehérvár közigazgatási területe
16	Wichern Alapítvány Szenvedélybetegek Alacsonyküszöbű Ellátása Tranzit Szolgálat	8000 Székesfehérvár, Sziget u. 21.	Wichern Alapítvány a Magyarországi Szociális Munkáért és Ifjúságvédelemért	6000 Szentés, Mentetrét u. 23.	szenvedélybetegek részére nyújtott alacsonyküszöbű ellátás		Székesfehérvár közigazgatási területe
17	Gondviselés Háza Támogató Szolgálat	8000 Székesfehérvár, Sárkeresztúri u. 4.	Magyar Máltai Szeretetszolgálat Egyesület	1125 Budapest XII. Szarvas G. u. 58.	támogató szolgáltatás		Székesfehérvár közigazgatási területe
18	Tábita Református Támogató Szolgálat	8145 Nádásdladány, Kossuth u. 23.	Magyarországi Református Egyház	1146 Budapest, Abonyi u. 21.	támogató szolgáltatás		Jenő, Nádásdladány, Sárkeszi, Sárszentmihály, Székesfehérvár, Úrhida
19	Magyar Vöröskereszt Fejér Megyei Szervezete	8000 Székesfehérvár, Lövdöde u. 1/A.	Magyar Vöröskereszt Fejér Megyei Szervezete	8000 Székesfehérvár, Jancsár u. 15.	támogató szolgáltatás		Székesfehérvár közigazgatási területe
20	Önálló Életet Segítő Foglalkoztató és Egészségügyi, Szociális Szolgáltató Rehabilitációs Központ	8000 Székesfehérvár, Erzsébet u. 20.	Mozgássérültek Fejér Megyei Egyesülete	8000 Székesfehérvár, Erzsébet u. 20.	támogató szolgáltatás		Bicskei, Gárdonyi, Móri, Székesfehérvári Kistérség
21	Alba Caritas Hungarica Alapítvány	8000 Székesfehérvár, Lövdöde u. 28/A.	Alba Caritas Hungarica Alapítvány	8000 Székesfehérvár, Lövdöde u. 28/A.	támogató szolgáltatás		Székesfehérvár közigazgatási területe
22	Kríziskezelő Központ I. sz. utcai szociális szolgálat	8000 Székesfehérvár, Sörház tér 3.	Székesfehérvár Megyei Jogú Város Önkormányzat	8000 Székesfehérvár, Városház tér 1.	utcai szociális munka		Székesfehérvár közigazgatási területe
23	Kríziskezelő Központ II. sz. utcai szociális szolgálat	8000 Székesfehérvár, Sörház tér 7.	Székesfehérvár Megyei Jogú Város Önkormányzat	8000 Székesfehérvár, Városház tér 1.	utcai szociális munka		Székesfehérvár közigazgatási területe
24	Egyesített Szociális Intézmény I. sz. Gondozási Központ	8000 Székesfehérvár, Cserkész u. 14.	Székesfehérvár Megyei Jogú Város Önkormányzat	8000 Székesfehérvár, Városház tér 1.	idősek nappali ellátása	30	Székesfehérvár közigazgatási területe
25	Egyesített Szociális Intézmény II. sz. Gondozási Központ	8000 Székesfehérvár, Zsolt u. 34.	Székesfehérvár Megyei Jogú Város Önkormányzat	8000 Székesfehérvár, Városház tér 1.	idősek nappali ellátása	35	Székesfehérvár közigazgatási területe
26	Egyesített Szociális Intézmény III. sz. Gondozási Központ	8000 Székesfehérvár Gellért újsor 8.	Székesfehérvár Megyei Jogú Város Önkormányzat	8000 Székesfehérvár, Városház tér 1.	idősek nappali ellátása	35	Székesfehérvár közigazgatási területe



**SZÉKESFEHÉRVÁR MEGYEI JOGÚ VÁROS ÖNKORMÁNYZATÁNAK
ESÉLYEGYENLŐSÉGI PROGRAMJA
2012-2016.**

81

s.sz.	szolgáltatást nyújtó neve	telephelye	fenntartója	fenntartó címe	típusa	férőhelyek száma (fő)	ellátási terület
27	Egyesített Szociális Intézmény IV. sz. Gondozási Központ	8000 Székesfehérvár, Rádió u. 7.	Székesfehérvár Megyei Jogú Város Önkormányzat	8000 Székesfehérvár, Városház tér 1.	idősek nappali ellátása	25	Székesfehérvár közigazgatási területe
28	Kríziskezelő Központ	8000 Székesfehérvár, Sörház tér 3.	Székesfehérvár Megyei Jogú Város Önkormányzat	8000 Székesfehérvár, Városház tér 1.	hajléktalan személyek nappali ellátása	50	Székesfehérvár közigazgatási területe
29	Hajléktalanok Átmeneti Szállása	8000 Székesfehérvár Köfém ltp. 14/A. 4.,5.,6.,7. emelet	Kéznyújtás a Rászorultakért Közhasznú Alapítvány	1239 Budapest, Grassalkovich u. 294.	hajléktalan személyek nappali ellátása	50	Székesfehérvári kistérség közigazgatási területe
30	Frim Jakab Képességfejlesztő Szakosított Otthon	8000 Székesfehérvár, Széna tér 2.	Székesfehérvár Megyei Jogú Város Önkormányzat	8000 Székesfehérvár, Városház tér 1.	fogyatékos személyek nappali ellátása	35	Székesfehérvár közigazgatási területe
31	Szent Kristóf Ház Fogyatékkal élők nappali Intézménye	8000 Székesfehérvár, Batthyány u. 2.	Alba Caritas Hungarica Alapítvány	8000 Székesfehérvár, Lövölde u. 28/A.	fogyatékos személyek nappali ellátása	25	Fejér megye
32	Önálló Életet Segítő Foglalkoztató és Egészségügyi, Szociális Szolgáltató Rehabilitációs Központ	8000 Székesfehérvár, Erzsébet u. 20.	Mozgássérültek Fejér Megyei Egyesülete	8000 Székesfehérvár, Erzsébet u. 20.	fogyatékos személyek nappali ellátása	30	Fejér megye
33	RÉV Szenvedélybeteg-segítő Ambulancia	8000 Székesfehérvár, Móri u. 18-20.	Alba Caritas Hungarica Alapítvány	8000 Székesfehérvár, Lövölde u. 28/A.	szenvedélybetegek nappali ellátása	25	Székesfehérvár közigazgatási területe
34	Pszichiátriai Betegek Nappali Klubja	8000 Székesfehérvár, Sütő u. 10-12.	Egyensúlyunkért Alapítvány	8000 Székesfehérvár, Seregélyesi u. 3.	pszichiátriai betegek nappali ellátása	60	Fejér megye



2. sz. melléklet

Székesfehérvár Megyei Jogú Város Közigazgatási területén működő szociális szakellátást biztosító intézmények és szolgáltatók							
s.sz.	szolgáltatást nyújtó neve	telephelye	fenntartója	fenntartó címe	típusa	férőhelyek száma (fő)	ellátási terület
1	Egyesített Szociális Intézmény I. számú Idősek Otthona	8000 Székesfehérvár, Rákóczi u. 34.	Székesfehérvár Megyei Jogú Város Önkormányzat	8000 Székesfehérvár, Városház tér 1.	idősek otthona	136	Székesfehérvár közigazgatási területe
2	Egyesített Szociális Intézmény II. számú Idősek Otthona	8000 Székesfehérvár, Hosszúsétatér 12.	Székesfehérvár Megyei Jogú Város Önkormányzat	8000 Székesfehérvár, Városház tér 1.	idősek otthona	44	Székesfehérvár közigazgatási területe
3	Egyesített Szociális Intézmény III. számú Idősek Otthona	8000 Székesfehérvár, Farkasvermi u. 40.	Székesfehérvár Megyei Jogú Város Önkormányzat	8000 Székesfehérvár, Városház tér 1.	idősek otthona	63	Székesfehérvár közigazgatási területe
4	Római Katolikus Országos Papi Otthon	8001 Székesfehérvár, Petőfi u. 5.	Római Katolikus Egyházi Szeretetszolgálat	1068 Budapest VI. Városligeti fasor 42.	idősek otthona	50	országos
5	Frim Jakab Képességfejlesztő Szakosított Otthon	8000 Székesfehérvár, Széna tér 2.	Székesfehérvár Megyei Jogú Város Önkormányzat	8000 Székesfehérvár, Városház tér 1.	fogyatékos személyek otthona	10	Székesfehérvár közigazgatási területe
6	Egyesített Szociális Intézmény III. számú Idősek Otthona	8000 Székesfehérvár, Farkasvermi u. 40.	Székesfehérvár Megyei Jogú Város Önkormányzat	8000 Székesfehérvár, Városház tér 1.	időskorúak gondozóháza	24	Székesfehérvár közigazgatási területe
7	Egyesített Szociális Intézmény IV. sz. Gondozási Központ	8000 Székesfehérvár, Rádió u. 7.	Székesfehérvár Megyei Jogú Város Önkormányzat	8000 Székesfehérvár, Városház tér 1.	időskorúak gondozóháza	14	Székesfehérvár közigazgatási területe
8	Római Katolikus Országos Papi Otthon	8001 Székesfehérvár, Petőfi u. 5.	Római Katolikus Egyházi Szeretetszolgálat	1068 Budapest VI. Városligeti fasor 42.	időskorúak gondozóháza	4	országos
9	Frim Jakab Képességfejlesztő Szakosított Otthon	8000 Székesfehérvár, Széna tér 2.	Székesfehérvár Megyei Jogú Város Önkormányzat	8000 Székesfehérvár, Városház tér 1.	fogyatékos személyek gondozóháza	10	Székesfehérvár közigazgatási területe
10	Önálló Életet Segítő Foglalkoztató és Egészségügyi, Szociális Szolgáltató Rehabilitációs Központ	8000 Székesfehérvár, Erzsébet u. 20.	Mozgássérültek Fejér Megyei Egyesülete	8000 Székesfehérvár, Erzsébet u. 20.	fogyatékos személyek gondozóháza	10	országos
11	Kríziskezelő Központ	8000 Székesfehérvár, Sörház tér 3.	Székesfehérvár Megyei Jogú Város Önkormányzat	8000 Székesfehérvár, Városház tér 1.	hajléktalan személyek éjjeli menedékhely	36	Székesfehérvár közigazgatási területe
12	Hajléktalanok Átmeneti Szállása	8000 Székesfehérvár Kőfém ltp. 14/A. 4.,5.,6.,7. emelet	Kéznyújtás a Rászorultakért Közhasznú Alapítvány	1239 Budapest, Grassalkovich u. 294.	hajléktalan személyek éjjeli menedékhely	50	Székesfehérvári kistérség közigazgatási területe
13	Kríziskezelő Központ	8000 Székesfehérvár, Sörház tér 3.	Székesfehérvár Megyei Jogú Város Önkormányzat	8000 Székesfehérvár, Városház tér 1.	hajléktalan személyek időszakos éjjeli menedékhely	20	Székesfehérvár közigazgatási területe



**SZÉKESFEHÉRVÁR MEGYEI JOGÚ VÁROS ÖNKORMÁNYZATÁNAK
ESÉLYEGYENLŐSÉGI PROGRAMJA
2012-2016.**

83

s.sz.	szolgáltatást nyújtó neve	telephelye	fenntartója	fenntartó címe	típusa	férőhelyek száma (fő)	ellátási terület
14	Kríziskezelő Központ	8000 Székesfehérvár, Sörház tér 3.	Székesfehérvár Megyei Jogú Város Önkormányzat	8000 Székesfehérvár, Városház tér 1.	hajléktalan személyek átmeneti szállása	41	Székesfehérvár közigazgatási területe
15	Kríziskezelő Központ	8000 Székesfehérvár, Széchenyi u. 60.	Székesfehérvár Megyei Jogú Város Önkormányzat	8000 Székesfehérvár, Városház tér 1.	hajléktalan személyek átmeneti szállása	14	Székesfehérvár közigazgatási területe
16	Kríziskezelő Központ	8000 Székesfehérvár, Kikindai u. 8.	Székesfehérvár Megyei Jogú Város Önkormányzat	8000 Székesfehérvár, Városház tér 1.	hajléktalan személyek átmeneti szállása	16	Székesfehérvár közigazgatási területe
17	Hajléktalanok Átmeneti Szállása	8000 Székesfehérvár Kőfém ltp. 14/A. 4.,5.,6.,7. emelet	Kéznyújtás a Rászorultakért Közhasznú Alapítvány	1239 Budapest, Grassalkovich u. 294.	hajléktalan személyek átmeneti szállása	150	országos
18	Önálló Életet Segítő Foglalkoztató és Egészségügyi, Szociális Szolgáltató Rehabilitációs Központ	8000 Székesfehérvár, Erzsébet u. 20.	Mozgássérültek Fejér Megyei Egyesülete	8000 Székesfehérvár, Erzsébet u. 20.	fogyatékos személyek ápoló-gondozó célú lakóotthon	10	országos



**SZÉKESFEHÉRVÁR MEGYEI JOGÚ VÁROS ÖNKORMÁNYZATÁNAK
ESÉLYEGYENLŐSÉGI PROGRAMJA
2012-2016.**